Информационно-аналитический журнал www.severniykavkaz.ru № 2 / 2012

Вестник

Северный Кавказ

Портрет региона. Ингушетия

Преодолеть дотационность [28]

Кавказское меню.

Лидеры пищевой отрасли [120]

Наша нефть — это вода и климат.

Российская курортология по- прежнему самая передовая в мире [152]

МедиаЮг Издательский дом

НА ПРАВАХ РЕКЛАМЫ

МОДУС
ЗНАЕМ АВТОМОБИЛИ РЕАЛИЗУЕМ МЕЧТЫ

г. Ставрополь,
ул. Октябрьская, 204

(8652) 506-506
www.landrover-modus.ru

DISCOVERY 4

* Land Rover Finance. Программа осуществляется в сотрудничестве с ЗАО ЮниКредит Банк, ген. лиц. ЦБ РФ № 1, ВТБ 24 (ЗАО), ген. лиц. ЦБ РФ № 1623. 5,5% годовых представляют собой величину затрат клиента, связанных с получением кредита по специальной программе (без учета комиссий банка и расходов на страхование). Ставка 5,5% достигается за счет предоставления специальной цены на новый автомобиль, уменьшенной на 2,81927780268471%. Предложение рассчитано по следующим условиям Банка ВТБ 24 (ЗАО): валюта кредита рубли, процентная ставка в кредитном договоре с банком – 11,5% годовых, первоначальный взнос – 50%, срок – 24 месяца. Обязательно оформление полиса КАСКО в страховой компании, авторизованной банком. Мораторий на досрочное погашение (полное и частичное) – отсутствует. Минимальная сумма кредита – 140 000 рублей. Максимальная сумма кредита – 5 000 000 рублей.

Весь мир в ваших руках! Кредит 5,5%*

LAND ROVER

Неустойка за несвоевременное погашение задолженности 0,6% за каждый календарный день от суммы просроченной задолженности. Обеспечение по кредиту – залог приобретаемого автомобиля. Вы можете взять кредит на любых других условиях в рамках действующих программ банков–партнеров. Условия указаны по состоянию на 01.05.2012. За детальным расчетом обращайтесь к менеджеру по кредитованию дилерского центра. Акция распространяется на все комплектации автомобиля Discovery 4. Вся информация носит справочный характер и не является публичной офертой (ст. 437 ГК РФ). (Finance – англ. «финансы»).

8-800-200-80-81 – горячая линия Land Rover. Звонок бесплатный.

Праздников должно быть больше

В июне мы побывали в Ингушетии. Если говорить казенным языком, в рамках подготовки спецпроекта «Портрет региона». Ингушетия отмечала 20-летие республики, и по этому случаю состоялся большой праздник. Наша творческая группа осталась довольна и в профессиональном плане — удалось снять немало впечатляющих кадров (см. «Солнце. Праздник. Ингушетия»), и просто по-человечески — о гостеприимстве ингушей мы теперь знаем непонаслышке. «Если решились на проведение такого масштабного мероприятия — значит наступила стабильность?» — допытывались у Юнус-Бека Евкурова журналисты. Глава республики заверил, что откладывать праздники до полной ликвидации всех бандитов не собирается. Наоборот, праздников должно быть больше. «Тогда останется меньше тех, кто будет заниматься ерундой» (см. интервью номера).

Мы постарались представить комплексный взгляд на социально-экономические процессы, происходящие в Ингушетии. Каковы перспективы создания промышленного кластера, как чувствуют себя сегодня местные сельхозпроизводители, какие проекты республика осуществляет совместно с соседними регионами СКФО? Большой блок публикаций посвящен одному из национальных приоритетов — отрасли здравоохранения.

Премьера рубрики «Земляки», в которой мы рассказываем об уроженцах Северного Кавказа, проживающих за его пределами, тоже связана с Ингушетией (см. «Всегда там, где нужна помощь», «Надежное плечо»).

Наши рейтинги, которые мы формируем в тесном сотрудничестве с профильными министерствами и ведомствами субъектов СКФО, в этот раз представлены лидерами пищевой отрасли и лучшими предпринимателями. При составлении списка компаний учитывались такие критерии, как ежегодные объемы производства, производственные мощности, годовой доход, количество рабочих мест, география рынков сбыта, внедряемые инновации.

Особый подъем на Северном Кавказе переживает аграрный сектор. По крайней мере в списке предприятий, которым будут предоставлены государственные гарантии, преобладают проекты АПК. В среднесрочной перспективе агропромышленные кластеры Северного Кавказа могут существенно повлиять на состояние экономики всего региона (см. «Кавказское меню»).

Реклама

ВТБ

8 (8652) 26–07–67
телефон в г. Ставрополе

www.vtb.ru

ОАО Банк ВТБ. Генеральная лицензия Банка России № 1000

Издательский дом «МедиаЮг»:

Главный редактор
Максим Федоров

Исполнительный директор
Владимир Денисов

Директор
Ольга Лазарева

Вестник. Северный Кавказ
Информационно-аналитический журнал

№2 (12), 2012

Главный редактор
Ирина Варламова

Выпускающий редактор
Екатерина Беликова

Художники:
Александр Лютов
Ирина Андрющенко

Дизайнер:
Сергей Номерков

Обозреватели:
Никита Логвинов
Андрей Бережной
Светлана Королькова
Светлана Лукьянчикова
Иван Афанасьев
Кристина Наконечная
Наталья Словаева
Марина Клочкова
Даниил Савельев

Корректор
Ольга Шанкова

Фотослужба:
Игорь Кожевников
Сергей Расулов
Александр Липкович
Амир Хакиев

Дизайн, верстка:
Ирина Арутюнова
Ольга Филимонова

Координатор проекта
Галина Амирова +7(918) 558-12-09

Менеджеры проекта:
Пати Алибекова
Ксения Белан
Марсель Рамазанов
Элина Амирова
Татьяна Бутова
Татьяна Горба
Наталья Панкова
Ксения Черноиванова

Учредитель и издатель
ООО ИД «МедиаЮг»
Издание зарегистрировано Федеральной службой по надзору в сфере связи, информационных технологий и массовых коммуникаций. Свидетельство о регистрации средства массовой информации: ПИ №ФС 77-40169 от 11.06.2010

Подписано в печать 06.07.2012 г.
Тираж 10 000 экземпляров.

Бумага мелованная.
Печать офсетная. Без цены

Отпечатано:
ИП Могилевский Е.С.
(типография «Лаки-Пак»)
г. Ростов-на-Дону, ул. Мечникова, 112,
(863) 256-70-90

Заказ №

Данный номер отпечатан типографией «Лаки-Пак» на современном оборудовании HIEDELBERG SM-74-4, установленном в ноябре 2010 года.

Адрес редакции:
344011 г. Ростов-на-Дону,
пер. Доломановский, 70 Д, 11 этаж,
тел./факс: (863) 2007-949, 303-10-53
горячая линия: 8-800-200-89-49
info@severniykavkaz.ru
www.severniykavkaz.ru

ТОЧКИ РОСТА

20 Летать, так летать

28 ИНТЕРВЬЮ НОМЕРА

Глава Республики Ингушетия Юнус-Бек Евкуров: «Огромное количество объектов мы в состоянии строить за свои средства»

ПОРТРЕТ РЕГИОНА

32 Валентина Матвиенко, председатель Совета Федерации России: «В недалеком будущем Ингушетия навсегда избавится от приставки «слабый»

ЗЕМЛЯКИ

92 Всегда там, где нужна помощь

98 Надежное плечо

БРЕНДЫ СЕВЕРНОГО КАВКАЗА

120 Кавказское меню

128 Лидеры пищевой отрасли

148 На вес золота

150 Винные точки зрения

ТЕРРИТОРИЯ ЗДОРОВЬЯ

152 Наша нефть — это вода и климат

154 Санаторно-курортные учреждения могут лишиться кадров

Одес Байсултанов,
заместитель полномочного представителя Президента РФ в СКФО

Родился 17 января 1965 года в с. Белоречье Чечено-Ингушской АССР. Здесь же окончил среднюю школу.

С 1989 г. по 1990 г.— старший экспедитор Грозненского кооператива «Мичуринец». С 1990 г. по 1992 г. — начальник отдела сбыта малого предприятия «АМА».

В 1994 году окончил физико-математический факультет Чеченского государственного университета. Был слушателем российской академии госслужбы при Президенте России. Позднее окончил Махачкалинский институт бизнеса и права.Кандидат экономических наук.

С 1992 г. по 1999 г. — главный специалист отдела механизации и электроэнергии министерства сельского хозяйства и продовольствия Чечни.

С 2003 г. по 2004 г. — ведущий, а затем главный специалист отдела материально-технического обеспечения аппарата правительства и президента Чечни.

С 2004 по 2005 г. — руководитель государственного учреждения «Управление зданием Аппарата Президента и Правительства Чеченской Республики».

11 апреля 2007 года президент Чеченской Республики Рамзан Кадыров подписал указ о назначении Одеса Байсултанова председателем правительства Чеченской Республики.

17 мая 2012 года глава Чечни Рамзан Кадыров принял решение отправить правительство в полном составе в отставку, заявив при этом, что он доволен итогами деятельности правительства.

30 мая 2012 года Одес Байсултанов назначен на должность заместителя полномочного представителя президента РФ в СКФО.

СТАВРОПОЛЬСКИЙ КРАЙ

Валерий Зеренков,
губернатор Ставропольского края

Родился 13 августа 1948 года в г. Изобильном Ставропольского края.

В 1977 году окончил Ставропольский сельскохозяйственный институт по специальности «инженер-механик сельского хозяйства».

В 1996 году — Московский государственный социальный университет по специальности «юрист».

Кандидат социологических наук.

Проходил службу в рядах советской армии в 1967-1969 гг. Полковник в отставке.

Трудовой путь начал учеником электрика автоколонны. Работал автоэлектриком, старшим мастером, заместителем начальника и начальником цеха ставропольского завода автомобильных прицепов.

С 1982 года — начальник управления механизации и строительства, заместитель управляющего трестом «Ставропольгражданстрой».

В 1987-1989 годах — директор ставропольского производственного объединения пассажирского автотранспорта.

В 1989 году Валерий Зеренков был избран председателем исполкома Октябрьского районного совета народных депутатов г. Ставрополя.

В декабре 1991 года назначен главой администрации Октябрьского района г. Ставрополя.

С 1994 по 1998 годы занимал пост председателя Государственной Думы Ставропольского края.

Являлся членом Совета Федерации Федерального Собрания РФ, членом Комитета Совета Федерации по бюджету, налоговой политике, финансовому, валютному и таможенному регулированию, банковской деятельности.

С 1998 года — генеральный директор ФБУ «Ставропольский центр стандартизации, метрологии и сертификации», г. Ставрополь.

В 2011 году Валерий Зеренков был избран депутатом Государственной Думы РФ шестого созыва в составе федерального списка кандидатов, выдвинутого Всероссийской политической партией «Единая Россия». Член комитета ГД РФ по вопросам семьи, женщин и детей.

5 мая 2012 года на заседании Думы Ставропольского края Валерий Зеренков был единогласно наделен полномочиями губернатора Ставропольского края по представлению Президента РФ и вступил в должность главы региона.

Полпред президента РФ в СКФО Александр Хлопонин посоветовал новому губернатору выяснить, чем больше всего недовольны жители Ставропольского края, какие проблемы считают приоритетными. А через год или два отчитаться перед населением, насколько ситуация изменилась.

— Важнее показателя эффективности вашей работы вы не найдете, — уверен полпред.

Хлопонин также обратил внимание Валерия Зеренкова на ситуацию с курортным регионом Кавказских Минеральных Вод, имеющим федеральный статус. Отдыхающих в здравнице становится меньше с каждым годом.

По мнению полпреда, губернатору стоит вплотную взяться за экологию, вести активный диалог с институтами гражданского общества.

— Недопонимание значимости этого диалога привело к известным негативным ситуациям, в результате я в последнее время должен был заниматься такими проблемами, как голодовка

депутатов в Лермонтове. А надо было просто поговорить с людьми. Грядут выборы в Невинномысске и Лермонтово, и вам предстоит вплотную общаться с народом, а не перекладывать эту работу на федеральные структуры,— предупредил Хлопонин.

Также, по его мнению, если власть в многонациональном регионе не может обеспечить межнационального согласия и безопасности, это плохая власть, она долго не продержится.

Напутствуя губернатора, полпред сказал:

— Для меня самое важное качество в вас — то, что вы любите людей. Поэтому я уверен, что вы сформируете достаточно профессиональную команду, обеспечите социальный лифт для талантливой молодежи, чтобы она не уезжала в другие регионы. Еще древние говорили о том, что власть — это почетное рабство. Поэтому нужно будет «пахать, как раб на галерах», а в лице федеральных структур вы всегда найдете поддержку, потому что Ставропольский край — это «материнская», опорная территория для всего Северного Кавказа.

Утвержденный губернатор пообещал работать над улучшением качества жизни земляков:

— У нас богатый край, но в то же время невысокий уровень жизни населения. Край многонационален, но кто-то постоянно пытается нас столкнуть, разыграть национальную карту. Сегодня наши люди недовольны работой власти на местах. Происходят коррупционные скандалы, голодовки — все это надо оставить в прошлом. «Надо больше общаться с людьми», — напутствовал меня Президент страны. Я вижу основной целью своей работы в должности губернатора — обеспечение высокого уровня жизни населения, чтобы каждая ставропольская семья на себе почувствовала, что живет в богатом, благополучном, благодатном крае. Хорошо понимаю, что только в тесном взаимодействии со всеми политическими силами, властными структурами, депутатским корпусом при поддержке Президента, Правительства страны можно преодолеть имеющиеся трудности и выйти на новые рубежи развития.

Виктор Шурупов,
первый заместитель председателя правительства Ставропольского края

Родился 8.01.1963 г. в ст. Темнолесской Шпаковского района Ставропольского края.

Окончил Ставропольский политехнический институт по специальности «инженер-технолог». Кандидат психологических наук.

Работал заведующим организационно-инструкторским отделом Октябрьского райисполкома г. Ставрополя, управляющим делами Октябрьского райисполкома г. Ставрополя, заместителем главы администрации Октябрьского района г. Ставрополя. В последние годы возглавлял Совет директоров общества с ограниченной ответственностью «Орфей» (г. Ставрополь).

С 31.05.2012 г. по согласованию с Думой Ставропольского края назначен первым заместителем председателя правительства Ставропольского края.

Сергей Асадчев,
заместитель председателя правительства Ставропольского края

Родился 15.10.1962 г. в г. Ставрополе.

Окончил Ставропольское высшее военное инженерное училище связи по специальности «военный инженер радиосвязи».

Работал на руководящих должностях в администрации Октябрьского района г. Ставрополя. До назначения в правительство Ставропольского края много лет занимался бизнесом. В последние годы работал заместителем генерального директора ОАО «Маслозавод «Петровский».

Заместителем председателя правительства Ставропольского края назначен с 21.05.2012 г.

Николай Великдань,
заместитель председателя правительства Ставропольского края

Родился 6.03.1956 г. в п. Советское Руно Ипатовского района Ставропольского края.

Окончил Ставропольский сельскохозяйственный институт по специальности «агроном».

Весь трудовой стаж, начиная с 1977 года, посвятил работе в агропромышленном комплексе Ставрополья. Работал главным агрономом совхоза, возглавлял различные сельскохозяйственные предприятия.

Был заместителем министра сельского хозяйства края, а затем главой администрации Труновского муниципального района.

Заместителем председателя правительства Ставропольского края назначен 18 мая 2012 года.

Иван Ковалев,
заместитель председателя правительства Ставропольского края — министр строительства и архитектуры Ставропольского края

Родился 06.09.1951 г. в г. Хасавюрт Республики Дагестан.

Окончил Дагестанский политехнический институт по специальности «инженер-строитель» и Всероссийский заочный финансово-экономический институт по специальности «экономист».

Заслуженный строитель Российской Федерации.

Начинал трудовую деятельность как мастер, производитель работ, главный инженер, начальник строительного управления № 2 треста «Новомосковскхимстрой». Затем работал на руководящих должностях в различных строительных организациях.

В правительстве Ставропольского края ранее занимал должности министра жилищно-коммунального хозяйства, строительства и архитектуры, а также министра промышленности, энергетики и транспорта.

Заместителем председателя правительства Ставропольского края — министром строительства и архитектуры края назначен с 14.05.2012 г.

Галина Ткачева,
заместитель председателя правительства Ставропольского края

Родилась 21.07.1962 г. в с. Привольном Красногвардейского района Ставропольского края.

Окончила Московский юридический институт по специальности «юрист» и Ставропольский государственный университет по специальности «экономист-менеджер».

Кандидат юридических наук.

Всю свою трудовую деятельность, начиная с 1980 года, посвятила работе в социальной сфере. Занимала должности инспектора сектора госпенсий и пособий Ставропольского крайсобеса, заведующей отделом социальной защиты Октябрьской администрации города Ставрополя, начальника Управления Пенсионного фонда Российской Федерации по г. Ставрополю.

До назначения на высокий руководящий пост возглавляла администрацию Ленинского района краевого центра.

Заместителем председателя правительства Ставропольского края назначена с 14.05.2012 г.

Юрий Эм,
заместитель председателя правительства Ставропольского края, руководитель аппарата правительства Ставропольского края

Родился 12.09.1953 г. в п. Курган Чердынского района Пермской области.

Окончил Алма-Атинское высшее общевойсковое командное училище по командно-штабной специальности, военную академию им. М.В. Фрунзе по оперативно-стратегической специальности, Поволжскую академию государственной службы по специальности «государственное и муниципальное управление».

С 1971 года служил в Вооруженных Силах СССР, а затем Российской Федерации. За мужество и героизм, проявленные в ходе контртеррористической операции на Северном Кавказе, Ю.П. Эм удостоен звания Герой Российской Федерации.

Работал заместителем председателя правительства Чеченской Республики, главным федеральным инспектором аппарата полномочного представителя Президента Российской Федерации в Южном федеральном округе, военным комиссаром Ставропольского края. В 2011 году был избран депутатом Государственной Думы Федерального Собрания Российской Федерации.

Заместителем председателя правительства Ставропольского края, руководителем аппарата правительства Ставропольского края назначен с 14.05.2012 г.

Андрей Бурзак,
министр экономического развития Ставропольского края

Родился 12.03.1976 г. в г. Москве.

Окончил Ставропольский государственный технический университет по специальности «экономист». Кандидат экономических наук.

Свою профессиональную карьеру начал в студенческие годы. Работал на различных руководящих должностях в группе компаний «Арнест». Входил в Совет директоров ОАО «Арнест». Занимал должности заместителя министра экономического развития и торговли Ставропольского края, руководителя Территориального управления федерального агентства по управлению особыми экономическими зонами (РосОЭЗ) по Ставропольскому краю.

Министром экономического развития Ставропольского края назначен с 21.05.2012 г.

Один из первых вопросов, поднятых новых министром,— дальнейшая судьба особой экономической зоны туристско-рекреационного типа на Кавказских Минеральных Водах. Напомним, что решение о создании на Кавминводах ОЭЗ общей площадью 843 гектаров было принято правительством Российской Федерации в 2007 году. По мнению Бурзака, особые экономические зоны на Кавминводах могут быть переданы под управление ОАО «Курорты Северного Кавказа» — оператора развития туристического кластера в СКФО.

Алексей Карабут,
министр социальной защиты населения Ставропольского края

Родился 31.03.1953 года в с. Галицыно Кочубеевского района Ставропольского края. Окончил Ставропольский сельскохозяйственный институт по специальности «агрономия», Ставропольский кооперативный институт (филиал Белгородского университета потребительской кооперации) по специальности «юриспруденция». Кандидат педагогических наук.

Работал в агропромышленном комплексе Ставропольского края, в аппарате Ставропольского краевого комитета КПСС.

Занимал должность первого заместителя министра труда и

социальной защиты населения Ставропольского края, а затем министра того же ведомства.

С 22 мая 2012 года назначен министром социальной защиты населения Ставропольского края.

Александр Мартычев,
министр сельского хозяйства Ставропольского края

Родился 1 января 1955 в с. Камбулат Туркменского района Ставропольского края.

В 1977 году окончил Ставропольский сельскохозяйственный институт ордена Трудового Красного Знамени.

Весь трудовой стаж связан с сельским хозяйством.

1992 — 1997 гг. — начальник управления сельского хозяйства и продовольствия Туркменской государственной администрации Туркменского района Ставропольского края.

1997 — 2004 гг. — первый заместитель главы районной государственной администрации — начальник управления сельского хозяйства и продовольствия управления сельского хозяйства и продовольствия Туркменской государственной администрации Туркменского района Ставропольского края.

2005 — 2008 гг. — заместитель главы администрации Туркменского муниципального района Ставропольского края.

2008 — 2012 гг. — первый заместитель министра сельского хозяйства Ставропольского края.

23.06.12 г. — министр сельского хозяйства Ставропольского края.

Ирина Шатская,
председатель комитета Ставропольского края по делам молодежи

Родилась 01.07.1973 г. в г. Ставрополе.

Окончила Ростовский государственный педагогический университет по специальности «педагог-психолог по работе с детьми дошкольного возраста» и Московский институт предпринимательства и права по специальности «юрист».

Свой трудовой путь начинала воспитателем детского сада. Работала методистом детского отдела Ставропольского дворца культуры и спорта профсоюзов, руководителем службы информационного обеспечения Ставропольского центра стандартизации, метрологии и сертификации, заведующей детским садом с приоритетным осуществлением деятельности по художественно-эстетическому направлению развития детей.

Председателем краевого комитета по делам молодежи назначена 15 мая 2012 г.

Валентина Ченцова,
министр курортов и туризма Ставропольского края

Родилась 26.05.1956 г. в ст. Советской Кировского района Ставропольского края.

Окончила Ростовский государственный университет по специальности «историк, преподаватель истории и обществоведения» и Юридический институт МВД Российской Федерации по специальности «юрист».

Свою трудовую деятельность начинала учителем истории в средней школе г. Георгиевска. Работала на разных должностях в Георгиевском райкоме КПСС, заместителем начальника управления образования администрации города Ставрополя, директором общества с ограниченной ответственностью «Ставропольский краевой центр сертификации и менеджмента».

Министром курортов и туризма Ставропольского края назначена с 29 мая 2012 года.

Алина Левитская,
ректор Северо-Кавказского федерального университета

Родилась в 1954 году в г. Владикавказе. По образованию филолог, учитель русского языка и литературы. Ее стаж педагогической и научной деятельности насчитывает около 40 лет. В 1997–2006 гг. занимала ряд государственных должностей в органах исполнительной власти Республики Северная Осетия-Алания, курируя вопросы образования. С 2006 года по май 2012 года — директор департамента государственной политики в сфере воспитания, дополнительного образования и социальной защиты детей Минобрнауки России. Алина Левитская — заслуженный работник образования Республики Северная Осетия–Алания, заслуженный учитель Российской Федерации.

Назначена ректором вуза распоряжением Правительства России от 15 мая 2012 года.

Напомним, Северо-Кавказский федеральный университет образован в соответствии с указом Президента, подписанным 18 июля 2011 года. Базой для нового учебного заведения стал Северо-Кавказский государственный технический университет, находящийся в Ставрополе.

Официально ректора вуза представил Дмитрий Ливанов. Он пообещал сохранить все трудовые гарантии для работников вузов, объединяющихся в СКФУ и подчеркнул, что новый университет должен задавать планку и обучения, и научной, и инновационной деятельности.

Губернатор Валерий Зеренков возлагает на новый вуз большие надежды и считает, что именно СКФУ будет готовить специалистов, которые будут востребованы. «Сегодня в крае внедряются новые технологии, отрабатываются очень серьезные производства — нам инженеры нужны всех направлений, а мы пока юристов, экономистов, психологов штампуем», — посетовал губернатор.

Алина Афакоевна считает, что задача поставлена сложная, но выполнимая: «потому что «научное ядро» для инновационного развития региона, безусловно, уже есть. А вот что касается новых подходов к решению образовательных задач, то придется размышлять над этим и воплощать в жизнь вместе».

Ректор призналась, что первоначальный этап реорганизации проходит непросто, есть недовольные. «Важно осознавать, что речь идет не о присоединении вузов друг к другу, а об объединении трех высших учебных заведений в федеральный университет. От управленцев требуются конструктивные предложения, а не амбиции «удельных князей»,— считает Левитская.

Структура федерального университета сейчас обсуждается. Скорее всего, она будет состоять из подразделений — институтов с факультетами и кафедрами внутри каждого. Ректор убеждена в необходимости сохранения лучших профессорско-преподавательских кадров, научных школ — всего, что поможет совершить прорыв в образовательной, инновационной научной деятельности.

РЕСПУБЛИКА
СЕВЕРНАЯ ОСЕТИЯ-АЛАНИЯ

Сергей Такоев,
председатель правительства Республики Северная Осетия-Алания

Родился в 1964 году.

В 1985 году окончил Северо-Осетинский государственный университет по специальности «экономист». Кандидат экономических наук, действительный государственный советник РСО-Алания 1 класса.

Работал старшим экономистом Управления торговли областного исполнительного комитета, заместителем директора Льговского горторга Курской области, коммерческим директором фирмы «Курсквнешторгсервис» Торгово-промышленной палаты СССР, г. Курск.

В 1992 году возвращается в Северную Осетию и работает в «Иркомбанке», занимая должности заместителя, первого заместителя и председателя правления банка.

С 1998 по 2003 гг. — заместитель председателя правительства Республики Северная Осетия-Алания.

С 2003 по 2005 гг. — председатель Национального банка РСО-Алания.

С 2005 по 2008 гг. — руководитель администрации главы РСО-Алания и правительства РСО-Алания.

С 2008 по 2010 гг. — первый заместитель председателя правительства Республики Северная Осетия-Алания.

С июня 2010 г. — руководитель администрации главы Республики Северная Осетия-Алания и правительства Республики Северная Осетия-Алания.

Константин Габисов,
заместитель председателя правительства Республики Северная Осетия-Алания по экономическим вопросам

Родился 22 января 1975 года в г. Карши Узбекской ССР.

В 1996 году окончил Северо-Осетинский государственный университет им. К. Хетагурова по специальности «английский язык».

Трудовую деятельность начал в 1996 году консультантом парламента РСО-Алания.

С 1997 по 1998 гг. — начальник отдела Комитета винно-водочной, спиртовой и пивоваренной промышленности РСО-Алания.

С 1998 по 1999 гг. — директор Фонда защиты товарных знаков, г. Владикавказ, РСО-Алания.

С 1999 по 2004 гг. — начальник отдела, регистратор, начальник отдела Регистрационной палаты РСО-Алания по государственной регистрации прав на недвижимое имущество и сделок с ним.

Без отрыва от производства в 2001 году окончил Владикавказский институт управления по специальности «юриспруденция».

С 2004 по 2005 гг. — директор по правовым вопросам АО энергетики и электрификации РСО-Алания «Севкавказэнерго».

С 2005 по 2006 гг. — директор по сбыту, управляющий сбытовой компанией ОАО «Кавказская энергетическая управляющая компания», г. Владикавказ.

С 2006 по 2010 гг. — управляющий директор ОАО «Севкавказэнерго» (г. Владикавказ).

В июне 2010 г. был назначен на должность заместителя министра экономического развития РСО-Алания.

С сентября 2010 г. руководил МУП «Владикавказские электрические сети».

Виктор Бочманов,
руководитель администрации главы РСО-Алания и правительства РСО-Алания

Родился в 1958 году в г. Орджоникидзе.

В 1981 году окончил Северо-Кавказский горно-металлургический институт по специальности «инженер-механик», в 1998 году — Российскую академию государственной службы при Президенте РФ.

Трудовую деятельность начал в 1975 году слесарем на швейной фабрике им. С. Кирова, г. Орджоникидзе.

С 1982 по 1985 гг. — старший инженер, главный механик Орджоникидзевского производственного трикотажного объединения.

С 1985 по 1995 гг. работал на различных должностях в комсомольских и партийных организациях города Владикавказа.

С 1995 по 1998 гг. — советник, руководитель секретариата —

первый помощник председателя правительства РСО-Алания.
С 1998 по 2001 гг. — руководитель секретариата председателя правительства РСО-Алания.
С 2001 по 2005 гг. — руководитель аппарата парламента РСО-Алания.
С 1 июля 2005 г. — заместитель руководителя администрации главы РСО-Алания и правительства РСО-Алания — помощник главы РСО-Алания. Заслуженный работник государственной гражданской службы РСО-Алания, кандидат социологических наук.

Мадина Икаева,
министр экономического развития Республики Северная Осетия-Алания

Родилась 21 января 1978 г. в г. Владикавказе.

В 1999 году окончила Северо-Осетинский государственный университет им. К.Л. Хетагурова по специальности «мировая экономика (экономист)», а в 2004 году — Туринский университет.

С 2004 по 2007 гг. — аспирантка Туринского университета.

Защитила диссертацию и получила ученую степень кандидата наук (PhD) по теме «Экономика предприятий и экономика творчества».

Работала на различных должностях в банковской сфере Москвы и Северной Осетии.

Казбек Вазиев,
министр топлива, энергетики и жилищно-коммунального хозяйства

Родился в 1961 году в г. Алагир СОАССР. В 1984 году окончил Горский сельскохозяйственный институт по специальности «агрономия (ученый-агроном)» и в 2009 году — Северо-Кавказскую академию государственной службы по специальности «государственное и муниципальное управление».

Трудовую деятельность начал в 1978 году транспортным рабочим СУ-2 «Севосетинпромстроя», г. Орджоникидзе СОАССР.

С 1984 по 1986 гг. — агроном-гидротехник совхоза «Дзаурикау» СОАССР, затем старший агроном Алагирского РАПО и главный агроном колхоза им. Цаликова с. Ногкау СОАССР.
С 1992 по 2003 гг. — генеральный директор ЗАО «ТТК» г. Алагир СОАССР.

С 2003 по 2005 гг. возглавлял Комитет парламента РСО-Алания по вопросам ЖКХ и строительной политики на постоянной основе.

С 2005 по 2010 гг. — первый заместитель главы, и.о. главы и глава администрации местного самоуправления Алагирского района.

С 2010 по 2011 гг. — председатель комитета жилищно-коммунального хозяйства РСО-Алания.

С 2011 года — директор ЗАО «ТТК», г. Алагир РСО-Алания.

Алан Огоев,
министр образования и науки

Родился 21 января 1978 года в г. Владикавказе РСО-Алания.

В 1990 году окончил Северо-Осетинский государственный университет им. К.Л. Хетагурова по специальности «финансы и кредит (экономист)», а в 2008 году — Финансовую академию при Правительстве РФ с присуждением дополнительной квалификации «мастер делового администрирования».

С 1999 по 2002 гг. — аспирант Санкт-Петербургского государственного университета экономики и финансов.

В 2002 году защитил диссертацию и получил ученую степень кандидата экономических наук, а в 2011 году — доктора экономических наук.

Трудовую деятельность начал в 2002 году начальником отдела ООО «ТОТОС», г. Владикавказ.

С 2003 по 2009 гг. — заместитель начальника управления Национального банка РСО-Алания, г.Владикавказ.

С 2009 года — проректор по финансам и экономике Северо-Осетинского государственного университета им. К.Л. Хетагурова.

В августе 2011 года назначен и.о. министра образования и науки.

Азамат Хадиков,
министр строительной политики Республики Северная Осетия-Алания

Родился 17 июня 1955 года в г. Беслане РСО-Алания.

По специальности «инженер-строитель», трудовую деятельность начал в 1973 году лаборантом СКГМИ.

С 1973 по 1975 гг. проходил воинскую службу в рядах Советской Армии.

С 1976 по 1979 гг. — слесарь 4 разряда службы промышленных предприятий конторы по газификации «Беслангоргаз», слесарь 5 разряда Бесланского завода железобетонных конструкций.

С 1979 по 1991 гг. занимал различные должности в комсомольских и партийных организациях республики. В 1992 году — генеральный директор ассоциации «Возрождение».

С 1992 по 1994 гг. — заместитель председателя Правобережного райисполкома.

С 1994 по 2003 гг. — заместитель руководителя миграционной службы РСО-Алания, заместитель председателя правления АКБ «Осбанк», управляющий Бесланским филиалом АКБ «Осбанк», генеральный директор ОАО «БМК», управляющий филиалом «Бесланский» АКБ «БРР».

С 2003 по 2005 гг. — председатель комитета парламента РСО — Алания по бюджету, налогам, собственности и кредитным организациям, на профессиональной постоянной основе.

С 2005 года — заместитель председателя парламента РСО-Алания.

Сослан Фраев,
министр по вопросам национальных отношений Республики Северная Осетия-Алания

Родился 15 марта 1970 года в г. Беслане.

Экономист по специальности, трудовую деятельность начал в 1993 году инструктором-методистом школы высшего спортивного мастерства Комитета по физической культуре и спорту РСО-Алания.

С 2004 по 2007 гг. — заместитель главы администрации местного самоуправления Правобережного района.

С 2007 года по настоящее время возглавлял Комитет парламента РСО-Алания по национальной политике и делам молодежи.

ЧЕЧЕНСКАЯ РЕСПУБЛИКА

Абубакар Эдельгериев,
председатель правительства Чеченской Республики

Родился в 1974 году. В 2002 году окончил Краснодарский юридический институт МВД России по специальности «юриспруденция».

С 1994 г. по 2004 г.— служба в ОВД г. Славянска-на-Кубани Краснодарского края.

С 2004 г. по 05.2007 г.— служба в РОВД Курчалоевского района Чеченской Республики.

В 2007 году — начальник отдела «Р» ОМСН «Терек».

С 2007 г. по 2008 г.— первый заместитель министра сельского хозяйства Чеченской Республики.

С 2008 г.по 2008 г. — исполняющий обязанности министра сельского хозяйства Чеченской Республики.

С 2008 г.по 2012 г.— заместитель председателя правительства Чеченской Республики — министр сельского хозяйства Чеченской Республики.

С 24.05.2012 г. по настоящее время — председатель правительства Чеченской Республики.

Магомед Даудов,
руководитель администрации главы и правительства Чеченской Республики

Родился 26 февраля 1980 года в с. Шпаковское Шпаковского района Ставропольского края.

В 2009 году окончил в г. Махачкале Институт финансов и права по специальности «юриспруденция».

С 1997 г. по 1999 г. — учащийся Гудермесского педагогического училища.

С 1999 г. по 2004 г. — временно не работал.

С 2004 г. по 2005 г. — командир роты полка № 2 патрульно-постовой службы милиции при МВД Чеченской Республики.

С 2005 г. по 2006 г. — командир батальона патрульно-постовой службы милиции ОВД Шалинского района Чеченской Республики.

С 2006 г. по 2006 г. — оперуполномоченный по особо важным делам отдела по борьбе с похищениями и торговлей людьми Оперативно-розыскного бюро № 2 по борьбе с организованной преступностью МВД Чеченской Республики.

С 2006 г. по 2007 г. — заместитель командира — начальник штаба отряда милиции особого назначения МВД по Чеченской Республике.

В 2007 году — исполняющий обязанности начальника ОВД по Шалинскому району Чеченской Республики.

С 2007 г. по 2010 г. — начальник ОВД по Шалинскому району Чеченской Республики.

С 2010 г. по 2011 г. — первый заместитель председателя правительства Чеченской Республики.

С 2011г. по 2012 г. — первый заместитель председателя правительства Чеченской Республики — руководитель администрации главы и правительства Чеченской Республики.

С 21.05.2012 года — руководитель администрации главы и правительства Чеченской Республики.

Иса Тумхаджиев,
первый заместитель председателя правительства Чеченской Республики

Родился в 1981 году. В 2006 году окончил Дагестанский государственный институт народного хозяйства правительства Республики Дагестан по специальности «менеджмент организации».

С 09.2001 г. по 06.2006 г. — учеба в Дагестанском государственном институте народного хозяйства правительства Республики Дагестан.

С 01.2007 г. по 04.2007 г. — советник председателя правительства Чеченской Республики.

С 04.2007 г. по 02.2009 г. — советник президента Чеченской Республики.

С 02.2009 г. по 07.2010 г. — помощник президента Чеченской Республики.

С 07.2010 г. по 04.2011 г. — заместитель руководителя администрации президента Чеченской Республики.

С 04.2011 г. по 17.05.2012 г. — заместитель председателя правительства Чеченской Республики.

С 17.05.2012 г. по 22.05.2012 г. — исполняющий обязанности заместителя председателя правительства Чеченской Республики.

С 22.05.2012 г. по 24.05.2012 г. — исполняющий обязанности председателя правительства Чеченской Республики.

С 24.05.2012 г. по настоящее время — первый заместитель председателя правительства Чеченской Республики.

ПРОКАТ АВТОМОБИЛЕЙ

ГОРОД АВТО

Обслуживание корпоративных клиентов:

— аренда автомобилей с водителем/без водителя
— трансфер в аэропорт
— подача автомобилей в любое место СКФО

РЕШЕНИЕ ТРАНСПОРТНОГО ВОПРОСА «ПОД КЛЮЧ»

- Минеральные Воды, 347 км а/м «Кавказ», автосалон Ford (2 этаж),
- Аэропорт Минеральные Воды, зал прилета
тел.: +7 (87922) 6 10 50, (928) 821 31 34
online-бронирование: www.rent.gorodavto.ru

РЕКЛАМА

ГОРОД АВТО

Фиат Центр Минеральные Воды

347 км автомагистрали «Кавказ»
+7 (87922) 6 10 50
www.fiat-kmv.ru

РЕКЛАМА

Текст: Никита Логвинов

Денежные мешки ^

«Вестник» изучил и сравнил декларации о доходах, поданные за прошлый год высокопоставленными руководителями Северного Кавказа

Из глав республик СКФО самым состоятельным по итогам 2011 года оказался руководитель Чечни Рамзан Кадыров: он заработал 4,1 млн рублей — на 85 тыс. меньше, чем годом раньше. Единственным источником дохода Кадырова по-прежнему является зарплата. Из недвижимости за ним зарегистрирована только квартира площадью 36 кв. м, да и та — на условиях договора безвозмездного социального найма.

На втором месте — Валерий Гаевский, на момент подачи декларации еще являвшийся губернатором Ставропольского края. За год его доход вырос с 2,2 млн до 2,6 млн рублей. Заработок нового хозяина региона Валерия Зеренкова, вступившего в должность в начале мая, составил в прошлом году около 1,8 млн рублей.

Третье место — у лидера Ингушетии Юнус-Бека Евкурова: 2,15 млн рублей. Год назад в его отчете фигурировала цифра на 0,5 млн рублей больше.

Глава Кабардино-Балкарии Арсен Каноков занял только четвертое место с доходом за 2011 год в 1,6 млн рублей. Любопытно, что по результатам 2010 года он заработал 87 млн рублей, став самым богатым среди руководителей СКФО и вторым — в общероссийском рейтинге глав регионов. Каноков — бывший учредитель и ключевой владелец холдинга «Синдика», поэтому его доход по основному месту работы в позапрошлом году составил всего 1,12 млн рублей, тогда как доходы от ценных бумаг и долей участия в коммер-

Доходы полпредов Президента России в федеральных округах за 2011 год

ФИО полпреда	*Федеральный округ*	*Доход, млн рублей*
Александр Хлопонин	Северо-Кавказский	484
Николай Винниченко	Северо-Западный	41,4
Владимир Устинов	Южный	7,7
Виктор Ишаев	Дальневосточный	6,3
Виктор Толоконский	Сибирский	4,5
6. Олег Говорун*	Центральный	4,1
Евгений Куйвашев*	Уральский	3,7
Михаил Бабич	Приволжский	1,9

* Олег Говорун и Евгений Куйвашев в настоящий момент уже не являются полпредами.

ческих организациях — 85,9 млн рублей.

Доходы глав Северной Осетии Таймураза Мамсурова (пятое место) и Карачаево-Черкесии Рашида Темрезова (шестое место) по сравнению с 2010 годом тоже сократились. У одного — с 1,641 млн до 1,394 млн рублей, у другого — с 854 тыс. до 804 тыс. рублей.

Не исключено, что данный расклад оказался бы иным — за счет руководителя Дагестана Магомедсалама Магомедова. На момент подготовки материала он еще не подал свою декларацию за прошлый год. В позапрошлом же году он заработал 1,665 млн рублей. При условии, что в 2011-м доход Магомедова остался бы неизменным, среди семи глав субъектов СКФО он мог бы занять четвертое место.

Помимо высокопоставленных чиновников декларации за минувший год в обязательном порядке подавали и их супруги. Из первых леди Северного Кавказа самый солидный доход получила жена Валерия Зеренкова — почти 14,6 млн рублей, а самый скромный — жена Юнус-Бека Евкурова — чуть более 62 тыс. рублей.

Супруги Рамзана Кадырова и Арсена Канокова доходов не имели. При этом первая владеет квартирой площадью 209,8 кв. м, а вторая — восемью объектами недвижимости, среди которых четыре земельных участка площадью от 1 тыс. до 5 тыс. кв. м, две квартиры и три иномарки.

Абсолютным лидером по доходам среди высших управленцев СКФО стал «главный по Кавказу» — полномочный представитель Президента и вице-премьер Правительства РФ Александр Хлопонин: за 2011 год он заработал 484,014 млн рублей — в 20 раз больше, чем за 2010-й.

Среди полпредов Хлопонин вышел в очевидные фавориты, причем, со значительным отрывом. Полпред в Северо-Западном ФО Николай Винниченко, занявший в неофициальном рейтинге второе место, довольствовался 41,4 млн рублей, а полпред в Приволжском ФО Михаил Бабич, замкнувший список, — 1,9 млн рублей.

«Разница между заявленным доходом и заработной платой получена Александром Геннадиевичем от продажи акций», — объяснила представитель полпреда Наталья Платонова. Она напомнила, что еще до того, как стать губернатором Красноярского края, Хлопонин занимался бизнесом и являлся совладельцем крупнейшей горно-металлургической компании «Норильский никель», акции которой и продал вместе с другими.

Супруга полпреда внесла в семейную копилку 4,8 млн рублей.

Доходы глав регионов Северного Кавказа за 2011 год

ФИО главы	*Регион*	*Доход, рублей*	*Имущество за 2011 год*
Рамзан Кадыров	Чеченская Республика	4 105 876	Квартира площадью 36 кв. м на условиях договора безвозмездного социального найма
Валерий Гаевский*	Ставропольский край	2 573 096	На правах долевой собственности — 2/5 квартиры площадью 290 кв. м
Юнус-Бек Евкуров	Республика Ингушетия	2 153 873	В долевой собственности — квартира площадью 104 кв. м, в совместном пользовании — коттедж площадью 420 кв. м
Арсен Каноков	Кабардино-Балкарская Республика	1 579 386	Земельный участок площадью 6,4 тыс. кв. м, жилой дом площадью 725,7 кв.м, гараж площадью 438 кв. м, автомобиль Mercedes Benz
Таймураз Мамсуров	Северная Осетия-Алания	1 394 749	В собственности — земельный участок площадью 1414 кв. м и жилой дом площадью 389,1 кв. м, в пользовании — квартира 129,1 кв. м
Магомедсалам Магомедов	Республика Дагестан	Нет данных	Нет данных
Рашид Темрезов	Карачаево-Черкесская Республика	803 989	В совместном пользовании — жилой дом площадью 450 кв. м и приусадебный участок площадью 900 кв. м

* На момент подачи декларации Валерий Гаевский являлся губернатором Ставропольского края.

Доходы жен глав регионов Северного Кавказа за 2011 год

ФИО супруги главы	*Регион*	*Доход, рублей*	*Имущество за 2011 год*
Ирина Темрезова	Карачаево-Черкесская Республика	900 000	В собственности — три квартиры общей площадью 228,4 кв. м, гараж площадью 57,1 кв. м, два склада общей площадью 199,1 кв. м, земельный участок 1028 кв. м, а также легковой автомобиль Toyota Ландкрузер 200, в совместном пользовании — жилой дом площадью 450 кв. м и приусадебный участок площадью 900 кв. м
Ольга Гаевская*	Ставропольский край	819 962	Квартира площадью 155 кв. м, легковой автомобиль Toyota RAV 4
Фатима Канокова	Кабардино-Балкарская Республика	Не имеет дохода	Четыре земельных участка площадью от 1 тыс. кв. м до 5 тыс. кв. м, две квартиры площадью 78,1 кв. м и 97 кв. м, гараж площадью 444,3 кв. м, нежилое строение 1000,1 кв. м, а также два автомобиля Audi и автомобиль Mercedes Benz
Лариса Мамсурова	Северная Осетия-Алания	300 894	Квартира площадью 129,1 кв. м
Медни Кадырова	Чеченская Республика	Не имеет дохода	Квартира площадью 209,8 кв. м
Марет Евкурова	Республика Ингушетия	62 000	В долевой собственности — квартира площадью 104 кв. м, в совместном пользовании — коттедж площадью 420 кв. м
Тамара Магомедова	Республика Дагестан	Нет данных	Нет данных

* На момент подачи декларации Ольга Гаевская являлась первой леди Ставропольского края.

Согласно обнародованным сведениям, в собственности у Хлопониных — 16 земельных участков под индивидуальное жилищное строительство площадью от 61 до 8518 кв. м, шесть земельных участков под рекреационные цели, несколько домов и квартир, а также автомобили Bentley Arnage R, «Ягуар Даймлер», «Мерседес-Бенц» CL 65 AMG, автоприцеп Shore Land'r PWC-1000, мотоцикл «Харлей-Дэвидсон», катер «Фантом-46».

Доходы депутатов Государственной думы России от Северного Кавказа за 2011 год

ФИО депутата	*Регион, от которого получен депутатский мандат*	*Партия, в которой состоит*	*Доход, рублей*
Мурад Гаджиев	Республика Дагестан	«Единая Россия»	22 885 719
Заур Аскендеров	Республика Дагестан	«Единая Россия»	9 474 664
Заур Геккиев	Кабардино-Балкарская Республика	«Единая Россия»	8 804 638
Умахан Умаханов	Республика Дагестан	«Единая Россия»	7 141 910
Рамазан Абдулатипов	Республика Дагестан	«Единая Россия»	5 854 001
Гаджимет Сафаралиев	Республика Дагестан	«Единая Россия»	5 439 248
Андрей Мурга	Ставропольский край	«Единая Россия»	3 480 565
Тамерлан Агузаров	Республика Северная Осетия- Алания	«Единая Россия»	2 708 939
Балаш Балашов	Республика Дагестан	«Единая Россия»	2 672 931
Станислав Говорухин	Ставропольский край	«Единая Россия»	2 619 213
Илья Дроздов	Ставропольский край	ЛДПР	2 415 332
Анатолий Бифов	Кабардино-Балкарская Республика, Карачаево-Черкесская Республика	КПРФ	2 389 925
Юрий Васильев	Кабардино-Балкарская Республика	«Единая Россия»	2 394 556
Хож Вахаев	Чеченская Республика	«Единая Россия»	2 229 996
Юрий Эм	Ставропольский край	«Единая Россия»	2 192 454
Хизри Шихсаидов	Республика Дагестан	«Единая Россия»	2 133 847
Ахмат Эркенов	Карачаево-Черкесская Республика	«Единая Россия»	1 966 714
Сергей Решульский	Республика Дагестан	КПРФ	1 996 045

ФИО депутата	*Регион, от которого получен депутатский мандат*	*Партия, в которой состоит*	*Доход, рублей*
Белан Хамчиев	Республика Ингушетия	«Единая Россия»	1.986 364
Магомед Гаджиев	Республика Дагестан	«Единая Россия»	1 962 455
Адам Делимханов	Чеченская Республика	«Единая Россия»	1 962 455
Адальби Шхагошев	Кабардино-Балкарская Республика	«Единая Россия»	1 962 455
Виктор Гончаров	Ставропольский край	КПРФ	1 948 394
Алексей Лысяков	Ставропольский край	«Справедливая Россия»	1 947 419
Магомедкади Гасанов	Республика Дагестан	«Единая Россия»	1 946 274
Михаил Старшинов	Карачаево-Черкесская Республика	«Единая Россия»	1 938 715
Ризван Курбанов	Республика Дагестан	«Единая Россия»	1 709 195
Магомед Селимханов	Чеченская Республика	«Единая Россия»	1 392 873
Шамсаил Саралиев	Чеченская Республика	«Единая Россия»	1 148 779
Махарбек Хадарцев	Республика Северная Осетия- Алания	«Единая Россия»	1 060 296
Роберт Кочиев	Республика Северная Осетия- Алания	КПРФ	177 565

Оксана Гончаренко, *ведущий эксперт Центра политической конъюнктуры:*

«Значительная часть жителей Кавказа незнакома с декларациями о доходах своих руководителей»

Жителей СКФО больше интересует реализация социально-экономических программ, напрямую затрагивающих их жизнь, полагает эксперт.

— На Северном Кавказе уровень жизни ниже, чем в других регионах России. При этом по уровню коррупции СКФО — в списке лидеров, что признают и высокопоставленные федеральные кураторы. В этой связи можно ли поверить информации о том, что руководители северокавказских республик живут в большинстве своем исключительно на зарплату?

— Необходимо учитывать специфику развития клановых обществ в регионах Северного Кавказа. Важная черта — преобладание неформальных связей и «теневых» форм взаимодействия как в политике, так и в экономике.

В данном случае статистика весьма условна и дает лишь ограниченные представления о реальной социально-экономической ситуации.

Вряд ли можно оспорить слабое развитие экономики СКФО. Сохранившиеся производства, как правило, небольшие и мало конкурентоспособные. Однако за высоким уровнем бедности могут скрываться средние по меркам Федерации душевые доходы, получаемые благодаря доходам от теневой экономики и трансфертам, осуществляемым между представителями одной семьи (клана).

— ИД «МедиаЮг» проанализировал декларации о доходах депутатов Госдумы нового созыва от Северного Кавказа. Четверо народных избранников в первой пятерке — представители Дагестана, заработавшие за минувший год от 5,85 млн до 22,9 млн рублей. Делегировать во власть бизнесменов — тренд не новый. По вашей оценке, насколько велика для СКФО реальная отдача от деятельности таких людей в Думе, Совете Федерации, других федеральных структурах?

— Определенными лоббистскими возможностями крупные бизнесмены, несомненно, обладают. И эти рычаги влияния могут быть использованы в сотрудничестве с главами субъектов СКФО для продвижения региональных программ развития, требующих федеральной поддержки. Усилия для разработки такой программы как раз прикладывает руководство Дагестана... Центр апеллирует к социальной ответственности бизнеса, одобряя участие ряда предпринимателей в инвестпроектах на территории СКФО. Взамен неформально могут быть предоставлены политические преференции.

— Ваш прогноз: какой может оказаться реакция рядовых граждан, в том числе на Кавказе, если та часть чиновников, которая в самом деле вводит общественность в заблуждение, станет публиковать данные о реальных своих доходах? И что должно произойти, чтобы чиновники перестали хитрить, стремясь скрыть эти самые доходы?

— Ситуация, при которой чиновники существенно изменят стиль предоставления информации о доходах и обнародуют данные о значительном превышении их над ранее озвученными показателями, кажется мне маловероятной. Если бы это и произошло, не исключена была бы протестная реакция населения, в том числе с использованием методов вооруженной борьбы.

Но в целом этот сценарий на данном этапе выглядит маловероятным. Главная задача глав субъектов, в том числе в СКФО, — поддержание стабильности, и скандальные ситуации на федеральном уровне рассматриваются как повод для отставки руководителя, допустившего столь серьезные имиджевые потери. В этом ни главы субъектов, ни иные чиновники не заинтересованы.

Значительная часть жителей Кавказа скорее всего незнакома с декларациями о доходах своих руководителей.

Более приоритетными для жителей СКФО представляются другие вопросы — социально-экономического плана, затрагивающие непосредственно их жизнь.

Текст: Иван Афанасьев

Летать, так летать ^

Крупнейшие аэропорты Северного Кавказа уже открыты для новых перевозчиков, а заявленные в регионе крупные проекты с государственным участием способствуют активности инвесторов в аэропортовой отрасли.

Без конкурентов

В этом году воздушные ворота Северного Кавказа — аэропорт Минеральные Воды — должен впервые за много лет преодолеть отметку в миллион пассажиров. Сегодня этот аэропорт, в советское время крупнейший на Юге России, по пассажиропотоку значительно уступает Краснодару, Ростову-на-Дону и Сочи (см. график 1), занимая 20-е место в России по этому показателю. Тяжелые времена для аэропорта начались в середине девяностых — с 1996 по 2001 годы пассажиропоток сократился более чем на две трети, с 802 до 477 тысяч человек, и восстановился до исходного уровня только к 2008 году.

Причиной столь плачевного положения дел стал в первую очередь пресловутый «кавказский фактор». Наряду с объективным снижением потока отдыхающих на Кавминводах в связи с неспокойной обстановкой в близлежащих республиках, свою роль сыграло то, что аэропорт использовался военной авиацией в период чеченских кампаний. В результате к 2006 году взлетно-посадочная полоса оказалась в аварийном состоянии, и аэропорт по соображениям безопасности не мог принимать самолеты с двигателями под крылом, то есть лайнеры семейств Boeing и Airbus.

Прежде всего это обстоятельство было на руку «домашней» авиакомпании «Кавминводыавиа», которая эксплуатировала семь ТУ-154 и два ТУ-204. В то время как ведущие российские авиаперевозчики начали модернизацию парка, бессменный директор минераловодской авиакомпании Василий Бабаскин не раз декларировал приверженность продукции отечественного авиапрома. Однако использование отечественных самолетов с низкой топливной эффективностью могло быть оправдано только при отсутствии серьезных конкурентов.

Именно такая ситуация сложилась в 2008-2009 годах, когда в Минеральные Воды перестали летать несколько ведущих российских авиакомпаний, которые уже заменили российские борта на иностранные. Фактором, стимулировавшим монополизм местного перевозчика, было и то обстоятельство, что авиакомпания и аэропорт представляли собой одно юридическое лицо ФГУП «Кавминводыавиа». Однако идеология реформы российской авиации, проходившей в прошлом десятилетии, как раз и заключалась в том, чтобы разбивать такие тандемы, препятствующие конкуренции на самом популярном в региональных аэропортах направлении — московском. Поэтому политика недопущения в аэропорт конкурентов не могла быть вечной. Правда, надо отдать должное репутации Бабаскина как пилота высшего класса — никаких значимых происшествий с самолетами «Кавминводыавиа» за годы его руководства компанией не случалось. Хотя сейчас кавминводские «тушки» стоят на земле — эксплуатировать их невыгодно.

У нынешнего руководства минераловодского аэропорта крайне амбициозные планы — год назад прозвучало заявление, что благодаря снятию ограничений на полеты в 2012 году ожидается удвоение числа обслуженных пассажиров.

Догнать Ростов

Долгожданное решение о разделении аэропорта и авиакомпании состоялось в феврале прошлого года. Аэропортовые активы «Кавминводыавиа» (помимо Минеральных Вод, на балансе компании находился аэропорт Ставрополя) передавались из федеральной собственности в собственность Ставропольского края, а самолеты — на баланс «Ростехнологий». Вскоре после этого в Минеральных Водах было завершено строительство второй полосы (на это было затрачено из федерального бюджета 3,745 млрд рублей по программе модернизации транспортной системы РФ) и дано разрешение на полеты воздушных судов любого типа. Открытие новой полосы состоялось в прошлом июле; теперь Минеральные Воды — это уже третий аэропорт на Юге России после Краснодара и Сочи, имеющий две полосы.

У нынешнего руководства минераловодского аэропорта крайне амбициозные планы — год назад прозвучало заявление, что благодаря снятию ограничений на полеты в 2012 году ожидается удвоение числа обслуженных пассажиров. При осуществлении этих прогнозов Минеральные Воды впервые с 2000 года получат возможность догнать аэропорт Ростова-на-Дону, который значительно ограничен в своем развитии существующей инфраструктурой. Правда, прошлый год по сравнению с 2010-м показал довольно скромное 8-процентное увеличение пассажиропотока — с 888 до 966 тысяч человек, однако рост присутствия в Минеральных Водах новых авиакомпаний оказался поистине взрывным. На сегодняшний день сюда пришли

уже порядка 15 перевозчиков, в том числе 7 компаний выполняют полеты в Москву. Ежедневное количество рейсов в столицу составляет в среднем 13, а тарифы снижены чуть ли не вдвое по сравнению с периодом монополии «Кавминводыавиа». Сама авиакомпания прекратила свою деятельность в сентябре прошлого года, ее активы были переданы ростовской «дочке» «Аэрофлота» — компании «Донавиа», которая наряду с компанией «ЮТЭйр» сегодня является ключевым перевозчиком на линии Минеральные Воды — Москва.

Будущее аэропорта в значительной степени зависит от реализации проекта мультимодального транспортно-логистического узла в Минеральных Водах, инициированного еще в 2010 году полпредом в СКФО Александром Хлопониным — тогда утверждалось, что проект должен быть реализован к 2014 году. Пункты «Строительство терминально-логистических комплексов в г. Минеральные Воды» и «Железнодорожная линия Минеральные Воды — аэропорт» были включены в перечень перспективных проектов по реализации Стратегии развития СКФО до 2025 года. Сегодня можно утверждать, что определенные элементы будущего северокавказского хаба уже вырисовываются. Например, в 7 км от аэропорта ГК «Эспро» ввела в эксплуатацию первый в СКФО складской комплекс класса А площадью 55 тысяч кв.м, а на территории, прилегающей к аэропорту, сформировалась одна из крупнейших на Юге России автодеревень, обслуживающая фактически весь Северный Кавказ.

Ставрополь на взлете

Значительный потенциал роста имеется и у ставропольского аэропорта, который долгие годы был «бедным родственником» минераловодского, хотя еще в начале 90-х это был один из самых загруженных аэропортов Юга — рейсы выполнялись более чем в 60 направлениях. Однако после передачи в собственность «Кавминводыавиа» его развитие фактически прекратилось — лишь в 2011 году с переходом аэропорта на баланс Ставропольского края удалось превысить показатели пассажиропотока 1996 года. Если еще недавно из Ставрополя выполнялось всего два-три рейса в день, то сегодня их число составляет уже 8-10 и будет расти дальше — в прошлом году аэропорт показал 57-процентный прирост количества пассажиров в сравнении с 2010 годом.

В феврале этого года министр промышленности, транспорта и энергетики Ставропольского края Дмитрий Саматов заявил, что для модернизации аэропорта Ставрополя уже найден инвестор. Ранее сообщалось, что краевое правительство ведет переговоры с немецкой строительной компанией Hochtief AG, которая в России строила новый терминал «Шереметьево» и новый международный аэропорт во Владивостоке. В модернизации ставропольского аэропорта также поучаствует государство — аэропорт включен в федеральную целевую программу «Развитие транспортной системы России (2010-2015 годы)», в рамках которой будет реконструирована взлетно-посадочная полоса. Дальнейшие перспективы роста ставропольского аэропорта можно оценить, сравнивая динамику его пассажиропотока с аэропортом Астрахани, который не так давно прошел полную реконструкцию, включая взлетную полосу (см. график).

Последний бастион. В конце прошлого года на рынке авиаперевозок Северного Кавказа произошло еще одно знаковое и, что скрывать, долгожданное событие — отзыв летного сертификата у компании «Авиалинии Дагестана». Назревала эта мера давно — дагестанский перевозчик-монополист по количеству авиапроисшествий считался одним из самых небезопасных в России, часто задерживал рейсы и не прилагал никаких зримых усилий к модернизации парка, а конфликт авиакомпании с ФАС по поводу нарушения закона «О защите конкуренции» вообще имел хронический характер. Последней каплей для контролирующих органов стала аварийная посадка ТУ-154 «Дагестанских авиалиний» в московском аэропорту «Домодедово» в декабре 2010 года после грубой ошибки экипажа при наборе высоты. В результате этой катастрофы погибли брат президента Дагестана Гаджимурад Магомедов и мать одного из судей Конституционного суда Роза Гаджиева, несколько десятков человек получили тяжелые травмы. При расследовании выяснилось, что на самолет

устанавливались контрафактные детали.

Вскоре после катастрофы в Домодедово 100-процентный госпакет акций ОАО «Авиалинии Дагестана» был выставлен на аукцион со стартовой стоимостью 790 млн рублей. Предметом торгов должен был стать махачкалинский аэропорт — главный актив компании (самолеты арендовались у дагестанского правительства). Главным претендентом на победу считался миллиардер из Дербента Сулейман Керимов, неравнодушный к авиации (Керимов владеет частным авиапарком, а его компания «Нафта Москва» является совладелицей аэродрома в подмосковной Кубинке). Однако аукцион не состоялся — по неофициальной информации, Керимов отказался от приобретения компании в обмен на возможность стать собственником махачкалинского футбольного клуба «Анжи».

Несмотря на это дни дагестанской авиакомпании были сочтены – в приказе Росавиации о лишении ее сертификата эксплуатанта говорилось о нарушениях установленных норм налета, рабочего времени и времени отдыха экипажей, невыполнении указаний уполномоченного органа в области гражданской авиации и ухудшении основных производственных показателей и финансово-экономического состояния деятельности компании. Под последним имелась в виду прежде всего кредиторская задолженность в размере 442 млн рублей, хотя валовые показатели компании росли, в том числе за счет чартерных перевозок. За 2010 год «Авиалинии Дагестана» увеличили пассажиропоток с 288 до 384 тысяч человек, а за 9 месяцев прошлого года перевезли 283,5 тысячи пассажиров.

Однако монопольное положение на рынке позволяло перевозчику держать высокие цены на линии Махачкала — Москва — базовый тариф составлял 8400 рублей. Сегодня, когда из Махачкалы в столицу летают уже 4 авиакомпании («ЮТЭйр», «Газпромавиа», «Якутия» и «РусЛайн»), цены стали несколько ниже, но главное — билеты из Махачкалы и обратно теперь появились в совершенно свободном доступе. Вот одно из типичных высказываний на авиационном интернет-форуме по поводу тарифной политики «Авиалиний Дагестана»: «Билеты всегда забронированы какими-то турфирмами, и пока не достучишься до шефа авиалиний, подключив весомого чиновника республики, останешься в лопухах». А по поводу сервиса на борту другой пользователь форума лаконично заметил, что это был «плацкартный вагон на крыльях». Свою лепту внес и глава республики Магомедсалам Магомедов, прошлым летом заявивший в одном из интервью, что в нынешнем виде самолеты «Авиалиний Дагестана» эксплуатировать нельзя.

Дальнейшее развитие событий в дагестанской авиации в значительной мере зависит от того, будут ли реализованы те аэропортовые проекты, которые были анонсированы за последний год. В частности, в упомянутом интервью глава Дагестана сказал, что нынешний махачкалинский аэропорт «Уйташ» будет передан в собственность республики, а с потенциальным инвестором — компанией Керимова «Нафта Москва» — будет создано совместное предприятие. Незадолго до этого сама «Нафта Москва» заявила о намерении вложить 1,4 млрд долларов в спортивную и туристическую инфраструктуру Дагестана в рамках соглашения с ОАО «Курорты Северного Кавказа», председателем совета директоров

Потенциал развития аэропорта Ставрополя на фоне сопоставимого с ним аэропорта Астрахани Астрахань / Ставрополь, тыс. пассажиров

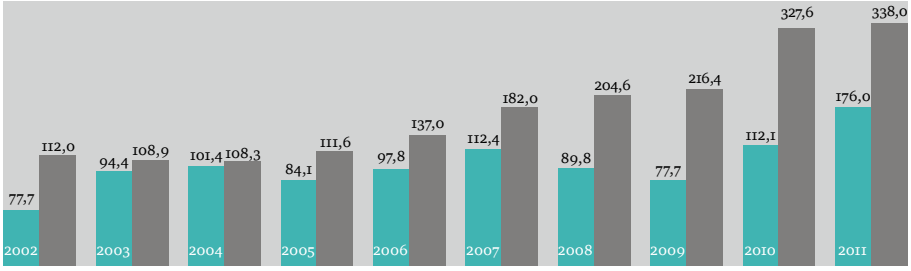

которой является другой выходец из Дагестана — сенатор от Краснодарского края Ахмед Билалов.

30 апреля Владимир Путин подписал распоряжение о передаче федерального госпакета акций ОАО «Авиалинии Дагестана» в собственность республики. Перед дагестанским правительством поставлена задача: до 2015 года привлечь в аэропорт инвестора на условиях частно-государственного партнерства, и этим инвестором будет, скорее всего, именно «Нафта Москва». В апреле этого года ее генеральный директор Олег Липатов подтвердил, что компания готова выкупить и развивать махачкалинский аэропорт. «Нынешнее состояние аэропорта «Уйташ» удручающее, — констатировал Липатов. — В компании «Авиалинии Дагестана» отсутствует должный финансовый учет, существует реальная угроза инициирования кредиторами процедуры банкротства и взыскания долгов за счет имущества аэропорта». Суммы в 2,3 млрд рублей, которая выделена на 2012-2014 годы на реконструкцию и модернизацию махачкалинского аэропорта, хватит, по мнению Липатова, только на латание дыр — нужно строить новую полосу, параллельно продолжая эксплуатировать старую, чтобы не закрывать аэропорт. Правда, пока дальше деклараций о намерениях ситуация не продвинулась, хотя падения последнего оплота небесных монополий на Северном Кавказе — уже значительный шаг вперед.

Крылья на вырост

В ближайшие годы модернизация уже существующих аэропортов СКФО будет проходить в рамках федеральной целевой программы «Развитие транспортной системы России (2010-2015 годы)». В частности, в ней значатся такие пункты, как реконструкция инженерных сооружений аэропортов Махачкалы и Магаса, реконструкция аэропортового комплекса «Беслан» в Северной Осетии. Программа социально-экономического развития Чеченской Республики на 2008-2012 годы предполагает реализацию второго этапа восстановления грозненского аэропорта «Северный».

Вместе с тем ожидается, что на Северном Кавказе будут строиться и новые аэропорты, — в первую очередь ориентированные на развитие туристического кластера Северного Кавказа. На карте этого проекта новые аэропорты обозначены в станице Зеленчукская в Карачаево-Черкесии недалеко от строящегося курорта «Архыз» и в Хунзахском районе Дагестана — он будет обслуживать будущий горнолыжный курорт «Матлас». Кроме того, проект нового аэропорта заявлен в Кабардино-Балкарии — нынешний аэропорт Нальчика находится в черте города и явно не сможет справиться с ожидаемым в будущем потоком туристов в Приэльбрусье.

Из этих трех пока «бумажных» проектов в наиболее высокой стадии проработки находится новый аэропорт Кабардино-Балкарии, о котором говорилось еще до образования СКФО. В конце марта этого года началась подготовка соглашения между Росавиацией, правительством республики и компанией «Нальчикский интермодальный транспортный центр» (НИТЦ) о начале проектирования международного аэропортового комплекса. Под реализацию проекта уже выделен участок в урочище Гедуко (Чегемский и Урванский районы республики) общей площадью 120 га; объем инвестиций, по оценке генерального директора НИТЦ Локмана Холаева, составит 1–1,5 млрд рублей.

О намерениях по строительству нового аэропорта в Карачаево-Черкесии в прошлом сентябре на международном инвестиционном форуме в Сочи заявила финансово-промышленная группа «Северный мост», причем в этом проекте речь также идет о создании мультимодального транспортного узла. Наряду с Международным аэропортом «Архыз», он включает создание индустриально-логистического центра, авиагородка, автомобильной дороги Черкесск-Сухум и многофункционального спортивно-туристического комплекса протяженностью 274 км. Аэропортовая часть проекта, помимо обслуживания туристов, предполагает создание грузового хаба. Заявленная сумма инвестиций — порядка 10 млрд евро — беспрецедентна для Северного Кавказа, но говорить о том, насколько этот проект реален, пока рано. Начало его реализации было намечено на этот год, ввод первой очереди в эксплуатацию — на 2016 год; срок окупаемости — 10 лет.

Александр Хлопонин, *полпред Президента РФ на Северном Кавказе:*

«Начало обсуждения перспектив туркластера СКФО было положено в Петербурге»

На XVI петербургском Международном экономическом форуме ИД «МедиаЮг» договорился с главами северокавказских республик о расширении информационного сотрудничества.

В рамках форума, состоявшегося в Северной столице 21-23 июня, директор по работе с органами власти ЮФО и СКФО издательского дома «МедиаЮг» Галина Амирова встретилась с главами Кабардино-Балкарии Арсеном Каноковым, Ингушетии Юнус-Беком Евкуровым, Дагестана Магомедсаламом Магомедовым, Карачаево-Черкесии Рашидом Темрезовым, Северной Осетии Таймуразом Мамсуровым, а также с губернатором Ставропольского края Валерием Зеренковым.

Достигнуты договоренности о расширении сотрудничества властных структур регионов СКФО с издательским домом «МедиаЮг» в рамках журнала «Вестник. Северный Кавказ». Подписание официальных соглашений планируется на XI Международном инвестиционном форуме «Сочи-2012» в сентябре.

По словам Галины Амировой, одной из ключевых тем совместных публикаций на страницах журнала станет развитие туристического кластера на территории СКФО. Именно этому была посвящена панельная дискуссия «Инвестиции в человеческий капитал как фактор развития экономики и туризма», состоявшаяся в рамках петербургского форума при поддержке ОАО «Курорты Северного Кавказа».

«Уже на протяжении нескольких лет развитие курортов Северного Кавказа занимает ведущее место на одном из самых значимых российских форумов — петербургском, — подчеркнул полпред президента в СКФО Александр Хлопонин. — Начало обсуждению этой темы положил в 2010 году тогдашний президент Дмитрий Медведев, дав серьезный стимул развитию региона в целом».

«Строительство курортов мирового класса потребует реализации масштабных инфраструктурных проектов, к участию в которых будет привлечено большинство трудоспособного населения СКФО, — отметил генеральный директор ОАО «Курорты Северного Кавказа» Алексей Невский. — Это позволит существенно уменьшить число безработных в округе и повысить уровень их благосостояния».

При этом предстоит решить одну из самых сложных задач — подготовить для обслуживания туристов и туристических объектов достаточное количество квалифицированных кадров.

«Не должно быть скучных программ, во время которых слушатели будут засыпать, — призвал президент Института качества сервиса Джон Шоул. — Учить искусству турбизнеса лучше на практике. Для достижения большего эффекта необходимо объединить усилия государства и бизнеса».

Александр Хлопонин сообщил, что на состоявшемся в июне заседании правительственной комиссии по вопросам социально-экономического развития СКФО принято решение о создании специальной рабочей группы, задача которой — как раз развитие системы образования с целью подготовки соответствующих специалистов для курортов Северного Кавказа.

Подробности читайте в сентябрьском номере журнала «Вестник. Северный Кавказ», который выйдет к XI Международному инвестиционному форуму «Сочи-2012».

Текст, фото: Александр Липкович

Солнце. Праздник. Ингушетия ^

12 июня самый молодой субъект федерации на Юге России — Республика Ингушетия — отметил 20-летие со дня основания. Празднование проходило с размахом и вылилось в действительно народное гуляние.

Задолго до назначенного времени сотни людей собрались у входа в Мемориал славы и памяти. С приветственными словами обратились к собравшимся глава Республики Ингушетия Юнус-Бек Евкуров, полномочный представитель Президента России по СКФО А.Г. Хлопонин, глава счетной палаты РФ С.В. Степашин.

Под стенами монумента памяти депортации выступали председатель Совета муфтиев России, муфтий шейх Равиль Гайнутдин, представители русской православной церкви, другие официальные лица.

После окончания торжественной церемонии началось народное гуляние. Вышло из-за облаков солнце, и тысячи празднично одетых жителей и гостей Республики Ингушетия с интересом осматривали памятники, фотографировались у фонтанов, дети удивленно трогали руками огромные копыта бронзовых коней.

Неожиданно хмурые тучи рассекли спортивные самолеты, выполнявшие сложнейшие фигуры высшего пилотажа. С ревом моторов оставляя эффектный дымовой след, асы летчики смело входили в петлю Нестерова (мертвую петлю), выполняли «бочки» и «штопоры».

На огороженном участке выступали всемирно известные джигиты конного театра «Каскадер» под управлением знаменитого Мухтарбека Кантемирова. На сцене недавно выстроенного театра «Колизей» выступали творческие коллективы Республики Ингушетия и гости праздника. Особенно ярким было выступление Надежды Бабкиной. На составленных столах расположили кандидата в книгу рекордов Гиннеса — стометровую халву. И как на любом кавказском празднике, везде витал аппетитный и острый дымок от жарящихся шашлыков.

До вечера тысячи нарядно одетых людей прогуливались между фонтанами, сидя на удобных лавочках, обсуждали увиденное. Чувствовалось, что жители Ингушетии соскучились по ярким праздникам. Показательно, что при таком скоплении народа за весь день не было зафиксировано случаев хулиганства или попыток сорвать торжество.

Текст: Ирина Варламова

Глава Республики Ингушетия

Юнус-Бек Евкуров: «Огромное количество объектов мы в состоянии строить за свои средства»

— Всего несколько лет назад трудно было представить, что в Ингушетии будет проведен такой масштабный праздник, на который бы собралось огромное количество местных жителей и приехало бы так много гостей. Означает ли это, что период нестабильности закончился?

— Почаще надо организовывать такие мероприятия и строить такие объекты, где можно отдохнуть. Международный турнир по смешанным единоборствам собрал в Джейрахском районе у подножья уникального башенного историко-архитектурного комплекса «Эгикал» более 20 тысяч человек. Раз в такую даль люди поехали, значит, им это нужно. Да, бесспорно, стабильность нужна, но тем не менее, не надо рассуждать так, сначала стабилизируем обстановку, и только потом будем устраивать праздники. Они должны быть плановыми, и их должно быть больше. Тогда останется меньше тех, кто будет заниматься ерундой. Летний амфитеатр, который мы возвели к юбилею, не мог вместить всех желающих. Кто-то, наверное, остался недоволен. Но жители Ингушетии не могут не гордиться тем, что и у нас строятся современные объекты, выступают известные артисты. Да, и у нас есть хулиганы, они есть везде, даже в развитых регионах. Но еще раз повторяю, не надо выстраивать такую цепочку: пока не уничтожим бандитов, не будем строить детский садик или артистов приглашать. Мы сейчас

В конце ноября планируем сдать первую горнолыжную трассу и думаем построить хорошую горнолыжную школу для начинающих лыжников, которая привлечет еще больше отдыхающих в республику.

будем думать о том, как организовать досуг людей. Вот, например, очень хороший бренд появился во время проведения чемпионата Европы по футболу. Для болельщиков существуют специальные фан-площадки, и пожалуйста, кричите здесь, болейте. Мы для этих целей думаем приспособить летний амфитеатр. Пусть приходят, смотрят футбол на большом экране, выпускают пар. Есть у нас много артистов, которые хотят выступать для публики. Почему нет? Вывесим афиши, пожалуйста, выступайте.

Есть у меня такое большое желание — показывать в летнем амфитеатре мультяшки для детворы. Дети соскучились по таким мероприятиям, одно дело — дома, другое дело — выход в кинотеатр с папой, мамой. Ну и плюс для взрослых по вечерам показывать фильмы, в том числе и советского периода. У многих ностальгия по тому времени. Я уверен, что огромное количество людей придет. И раз уж мы построили такой амфитеатр, надо, чтобы он не просто стоял, а задействовать его максимально. Хотим сделать что-то платным, но сделать так, чтобы эти деньги шли на содержание самого летнего амфитеатра и на адресную благотворительную помощь. Чтобы человек заплатил за билет и знал, на что его деньги идут. Например, в Дом инвалидов или в Дом ветеранов.

— Сколько все-таки объектов было возведено с начала года, в преддверии юбилея? Цифры варьируются — от 30 до 60.

— С 1 по 12 июня сданы в эксплуатацию около 30 крупных объектов, это позволит создать около 1,5 тыс. новых рабочих мест и увеличить ежегодные поступления в республиканский бюджет на 200 млн рублей.

— Какие объекты, построенные в преддверии 20-летия Ингушетии, вы бы выделили особо?

— Я бы первым объектом назвал наш Мемориал памяти жертвам осени 1992 года — здесь невозможно без слез находиться. И вторым я бы назвал завод «Ачалуки». Мы активно помогаем этому инвестору. Когда это предприятие, а вместе с ним стекольный завод и

горно-обогатительный комбинат заработают на полную мощность, они нам дадут как минимум 400 млн рублей в год. Для нас это очень важно, поскольку мы идем по пути снижения дотационности республики. И хочу отметить, что при строительстве Мемориала памяти и славы 80% — это внебюджетные источники, Летний амфитеатр — 100% — это наш республиканский бюджет, деньги, которые мы сэкономили. Огромное количество объектов мы в состоянии сами строить, за свои средства.

Это важный момент. Для организации праздника, на котором были шоу, знаменитые артисты, мы ни одной копейки из федерального бюджета не взяли. Помогли наши земляки — инвесторы.

И Надежда Бабкина за свое выступление категорически отказалась взять деньги. Она сказала: «Ребята, оплатите нам проезд туда и обратно, покормить вы нас покормите, а наше выступление — подарок республике». Жасмин так же сказала и спела бесплатно.

— Особую изюминку придало в день праздника захватывающее авиа-шоу над аэропортом «Магас». Летали, действительно, асы.

— Это пилотажная группа «Соколы России». Ребята из «Русского экстрима» приехали. С ними мыхотим в честь дня ВДВ, 2 августа, провести чемпионат России по парашютному спорту. Это будет зрелищное мероприятие. Не надо забывать славные традиции. У нас был великий летчик первый Герой России — Суламбек Осканов. Молодежь должна идти по стопам наших героев. И надо начинать с малого. Парашютную вышку хотим поставить, хотим создать авиамодельный кружок, чтобы он дружил с липецким. С руководством ДОСААФ мы подписали соглашение о создании центра военно-патриотического воспитания.

— К ноябрю в Ингушетии планируется запустить первую горнолыжную трассу. Но вы не умеете кататься на лыжах. Будете учиться, чтобы первым подать пример?

— Я как-то пообещал, не подумав, что научусь кататься на лыжах только в Ингушетии. Как бы в шутку сказал, но тем не менее. Теперь у меня есть личная заинтересованность (улыбается). Да, в конце ноября планируем сдать первый объект. И есть идея построить хорошую горнолыжную школу для начинающих лыжников, которая привлечет еще больше отдыхающих в республику. Для мастеров будут два спуска, один из них — 1100 метров. Там сейчас активно работы ведутся. Горнолыжные трассы больше делаем для своих жителей. Оказывается, огромное количество людей едут кататься в соседние регионы, в тот же Домбай, Приэльбрусье, многие хотят научиться.

— Какие средства тратятся из бюджета на развитие горнолыжного курорта?

— Бюджетные средства — 20%, остальные — частные инвестиции. Мы консультируемся, не ждем помощи от федерального центра по этому вопросу, инвес-тора нашли, потому что по всем расчетам этот проект принесет хорошую прибыль. Спросите наших земляков, поедут ли они кататься на горных лыжах в Ингушетию, я думаю, многие поедут. Праздничные мероприятия, которые мы проводили в горах, это показали.

— Во время праздника многие гости обратили внимание, что много вокруг вооруженных людей. Как по-вашему, это цивилизованно или нецивилизованно? Или это уже национальная черта — ходить с оружием?

— Крупное мероприятие предполагает такие меры. Когда проходит саммит большой восьмерки, посмотрите, сколько там людей обеспечивают безопасность? Не мы, а статистика об этом говорит — более 15 тысяч военнослужащих, 150 самолетов. То, что вы заметили какие-то действия по охране мероприятия, не указывает на то, что наш регион остается нестабильным. Да вы и сами видите. Наши гости вызывают такси, едут в любое место, все спокойно, все хорошо.

— Тем не менее, регулярно из Ингушетии приходят сводки о задержании бандитов...

— Поступает такая информация. Недавно задержали четверых с арсеналом оружия, которые готовили к праздникам зловещие акции. Вопрос в другом. О сравнительной динамике. Почему их меньше становится? Потому что их уничтожили? Опять же нет. В первую очередь потому, что лидеров, головорезов уничтожили. С другими, так сказать, рядовыми бандитами, проводится профилактическая работа, многие сдаются, есть те, которые находятся в розыске, но о них поступает информация, что они завязали, залегли на дно и ждут лучших времен, чтобы выйти и сдаться. А главное, что они уже не воюют с народом, уже не совершают прес-тупления. Еще одним фактором снижения роста бандитов является, то что мы создаем условия для людей, чтобы их больше не тянуло в эти самые банды.

— Как вы относитесь к решению вопроса занятости, перенаселения. Надо ли стимулировать ингушей к переезду?

— Я уверен, что это надо не только для ингушей, для нашего государства в целом. Мы ведь должны жить на перспективу, любое поколение живет не ради себя хороших, а ради своего будущего. Каждый отец хочет, чтобы его дети жили лучше, чем он. Сейчас в кавказском регионе высокая плотность населения, тогда как многие другие российские регионы заброшены, потому что там некому работать. И если там будут созданы условия для жизни, будут созданы рабочие места, почему бы не поехать туда, чтобы зарабатывать там деньги и со своей семьей там обживаться? Другая форма решения этого вопроса — мы заключаем соглашения с крупными предприятиями, с администрациями регионов о предоставлении рабочих мест и объявляем людям — есть такая возможность, хотите — езжайте, не хотите — не надо.

Я многим своим землякам помогаю в других регионах, в Москве, помогаю тем, у кого, знаю, есть хороший потенциал. Пусть он будет великим стоматологом, хирургом, спортсменом, летчиком и прославит Ингушетию за ее пределами. Ведь здесь они не вырастут. Тем не менее, мы и сюда набираем хорошую команду политиков, спортсменов и чиновников. Приведу один пример. Побывал как-то на одной встрече. Девушка, студентка пятого курса, юрист, отличница с красным дипломом, задает один вопрос, другой. Вопросы толковые. Я ее определил в нашу администрацию, чтобы она поработала, опыта накопила и смогла пойти дальше. Но опять же, нет у меня такой самоцели, чтобы умных людей из столицы выдернуть и привезти сюда и лишить их возможности расти дальше.

— Не нервирует ли вас оппозиция, которая активизировалась в последнее время?

— Оппозиция — это нормальное явление. Например, ее представители несогласны с тем, почему мы строим дороги, а не школу. Это как в семье сын или дочь говорят: «Мне куртка не нужна, мне нужны джинсы». Но мать и отец лучше знают, что ребенку купить. Так и здесь. Приоритеты все-таки есть. Я пытаюсь объяснить, что садиков и школ нам нужно большое количество, не хватит денег, чтобы их сразу построить, а Летний амфитеатр построили, и я могу о нем десять лет не думать, он уже стоит, люди будут туда приходить и отдыхать. Оппозицией я считаю тех, кто реально болеет душой, поддерживает любые начинания, направленные на благо его народа, его республики, независимо от того, кем они осуществляются.

Для организации праздника мы ни одной копейки из федерального бюджета не взяли. Помогли наши земляки-инвесторы. И Надежда Бабкина за свое выступление отказалась взять деньги. Она сказала: «Ребята, оплатите нам проезд, а наше выступление — подарок».

Текст: Никита Логвинов

Валентина Матвиенко, *председатель Совета Федерации России:*

«В недалеком будущем Ингушетия навсегда избавится от приставки «слабый»

В феврале нынешнего года Валентина Матвиенко посетила Ингушетию и была приятно удивлена происходящими здесь позитивными изменениями во во всех сферах жизни.

— Валентина Ивановна, как вы оцениваете нынешние темпы социально-экономического развития Ингушетии? В какой степени, по вашему мнению, руководство республики справляется с решением ключевой задачи — повышением уровня и качества жизни населения?

— Ингушетия — это не только один из самых молодых, но и один из самых динамично развивающихся субъектов Российской Федерации. Достаточно сказать, что в 2011 году по индексу промышленного производства республика продемонстрировала второй результат в стране — 120%. Лучший показатель был только у Калужской области. В текущем году экономика Ингушетии продолжила расти. Причем, что крайне важно, в основном этот рост обеспечен развитием обрабатывающего сектора.

Конечно, у региона за прошлые годы накопилось огромное количество проблем: это и низкий уровень жизни, и высокий уровень безработицы, и значительный износ инфраструктуры, и нехватка производственных мощностей. Вместе с тем руководство республики прикладывает огромные усилия для улучшения жизни населения. Идет активное создание новых рабочих мест. Уже сформированы кластер по производству строительных материалов, каскад малых гидростанций в Сунженском районе, крупные объекты социальной инфраструктуры, в том числе перинатальный центр в Магасе, школы, детские сады, объекты здравоохранения.

Все это внушает оптимизм и позволяет надеяться, что уже в недалеком будущем Ингушетия навсегда избавится от приставок «слабый» и «депрессивный» и по уровню социально-экономического развития сможет конкурировать с лидерами Северо-Кавказского федерального округа.

— По вашей оценке, насколько руководство Ингушетии активно и инициативно в стремлении снизить уровень финансовой зависимости от центра? Либо

основная масса проблем республики по-прежнему решается за счет средств, выделяемых из федерального бюджета? Какие меры необходимо предпринять для того, чтобы переломить ситуацию?

— Несмотря на улучшение социально-экономического положения, финансовая ситуация в Ингушетии пока остается сложной. Этому, безусловно, есть объяснение: экономика республики много лет находилась в тяжелом положении, налоговые поступления в бюджет были незначительны. Сейчас движение начинается, и я убеждена, что, объединив политическую волю с экономическим потенциалом, руководство Ингушетии может многого добиться.

Сохранение бюджетной зависимости от федерального центра в немалой степени сдерживает развитие региона, зачастую убивает мотивацию на поиск собственных источников доходов, ухудшает деловой климат. Необходимо повышение бюджетной автономии, в первую очередь за счет эффективного перераспределения властных полномочий от центра на места.

Руководству Ингушетии предстоит большая работа по наращиванию налогового потенциала региона, которая включает в себя как реализацию крупных инвестиционных проектов, так и ежедневную поддержку малого и среднего предпринимательства — основы обеспечения занятости населения. Потребуются дополнительные усилия по легализации «теневого» бизнеса, повышению эффективности контрольной работы проверяющих органов.

— Какие из имеющихся проблем Ингушетия в состоянии решить самостоятельно, а какие требуют содействия центра? На какую помощь федеральных органов власти, в том числе Совета Федерации, может рассчитывать республика?

— Во время своей поездки в Ингушетию в феврале этого года я лично убедилась в том, что социально-экономическое развитие республики набирает обороты. Президент России, Правительство, палаты Федерального Собрания оказывают Ингушетии всестороннюю поддержку. При оценке ситуации и определении мер и объемов помощи мы всегда учитываем те факторы, из-за которых республика на сегодня обладает слаборазвитой и дотационной экономикой. К наиболее значимым проблемам относятся высокие показатели безработицы и бедности, неразвитость малого и среднего бизнеса, низкий уровень развития социальной инфраструктуры.

Я абсолютно уверена, что у Ингушетии есть свой потенциал развития и свои точки роста. Прежде всего, это туризм и уникальные природные достопримечательности, сельское хозяйство, строительство, нефтепереработка и богатые природные ресурсы.

Сейчас можно сказать, что на государственном уровне принят ряд важных решений, направленных на социально-экономическую стабилизацию в Ингушетии. В числе таких решений — создание особой экономической зоны туристско-рекреационного типа, которая дополнительно обеспечит около 12 тысяч рабочих мест. Часть объектов будет построена за счет государственного финансирования, в том числе за счет федеральных целевых программ. Другая часть объектов — за счет республиканского бюджета и частных инвестиций.

Ингушетия участвует в реализации 14 федеральных целевых программ, наиболее значимыми из них: «Социально-экономическое развитие Республики Ингушетия на 2010-2016 годы», «Жилище» и «Юг России». Республиканские программы направлены на развитие сельского хозяйства и, в частности, мясного скотоводства, содействие занятости граждан, поддержку малого и среднего предпринимательства.

Все эти меры в итоге должны качественно отразиться на социально-экономическом развитии Ингушетии.

Совет Федерации в своей работе уделяет значительное внимание проблемам Северного Кавказа. Проблемы Ингушетии всегда были и остаются в поле зрения профильных комитетов верхней палаты парламента и консультативных органов при председателе палаты.

— По заявлению главы Ингушетии Юнус-Бека Евкурова, за последнее время значительно увеличился объем финансовых вливаний в республику. Согласны ли вы с утверждением о том, что сегодня в Ингушетии созданы все условия для привлечения инвестиций — как отечественных, так и зарубежных?

— Все условия для этого сегодня не созданы не только в Ингушетии, но и в любом другом субъекте Федерации. Вместе с тем я согласна, что за последнее время Ингушетия

сделала значительный шаг вперед для создания благоприятных условий ведения бизнеса: происходит повсеместное обновление инфраструктуры, решается проблема кадров, проводится серьезная работа по формированию нормативно-правовой базы для привлечения частного капитала.

В столице республики Магасе, в других городах активно строятся образовательные, спортивные и культурные учреждения, модернизируется транспортная инфраструктура, развертывается широкополосный Интернет...

Я абсолютно уверена, что у Ингушетии есть свой потенциал развития и свои точки роста. Прежде всего, это туризм и уникальные природные достопримечательности, сельское хозяйство и благоприятные климатические условия, строительство, нефтепереработка и богатые природные ресурсы. Задача власти на местах — раскрыть этот потенциал, создать условия для притока частных инвестиций, развития бизнеса, появления новых рабочих мест.

— Какую оценку вы поставили бы действиям властей Ингушетии по обеспечению безопасности в республике? Оправдано ли говорить, что Ингушетия сегодня — комфортный для проживания регион?

— По сравнению с 2010 годом количество тяжких преступлений в 2011 году снизилось в Ингушетии на 12%. Можно констатировать снижение уровня преступности, но говорить о стабильности пока еще рано. Главными катализаторами проблем по-прежнему остаются высокий уровень безработицы и недостаточные меры по социализации молодежи.

Тем не менее ситуация в сфере безопасности заметно улучшилась. В этом большая заслуга главы Ингушетии Юнус-Бека Евкурова. Он предложил ряд инициатив, которые должны помочь стабилизации ситуации: амнистия некоторым участникам незаконных формирований, более тесное взаимодействие с правозащитниками, борьба с проявлениями кровной мести и примирение враждующих семей, борьба с неправомерно жесткими действиями силовиков, открытие «горячей линии» для получения информации о готовящихся терактах.

Безусловно, предстоит еще очень много работы для восстановления стабильности. Надеюсь, что в перспективе Ингушетия станет регионом не только безопасного проживания, но и комфортного отдыха граждан.

— Как сломать укоренившийся стереотип о том, что Ингушетия (да и другие республики Северного Кавказа) по-прежнему являются зоной риска?

— Сломать этот стереотип может только успешное решение социально-экономических проблем, обеспечение личной и общественной безопасности, воспитание у молодежи чувства патриотизма, уважения к нашим общим ценностям.

Руководители России и Ингушетии для этого предпринимают значительные усилия. Республика участвует в реализации 14 федеральных целевых программ с общим лимитом финансирования 3,5 млрд рублей и 30 региональных целевых программ. В Минрегион направлены 53 инвестиционных и социальных проекта для включения в программу «Развитие СКФО», в Минэнерго — 9 инфраструктурных проектов. Программы и проекты реализуются в целом успешно.

Частные инвестиции в экономику Ингушетии должны возрасти в ближайшее время до 5 млрд рублей в год. В 2010 году их объем составлял 600 млн рублей, в 2011 году — уже 2 млрд рублей. Причем речь идет прежде всего о промышленности и сельском хозяйстве.

Компания «Роснефть» заявила о выделении в течение пяти лет 14 млрд рублей на геологоразведку и обслуживание нефтескважин Ингушетии. Помимо этого компания намерена вложить более 1 млрд рублей в социальную инфраструктуру республики.

Растут объемы строительства жилья. На программу модернизации здравоохранения в прошлом году было выделено более 1 млрд рублей. Активно развивается сеть образовательных учреждений. В апреле утверждена республиканская целевая программа «Молодежь Ингушетии» на 2012-2016 годы...

Пользуясь случаем, я хотела бы через журнал «Вестник. Северный Кавказ» поздравить всех жителей Ингушетии с 20-летием создания республики. Пусть в каждую семью придут достаток и радость, а Ингушетия, равноправный субъект Российской Федерации, неуклонно движется по пути экономического и социального прогресса.

Нарядный бренд

Ингушские костюмы популярны во всем мире

Зина Инаркиева

Зина Инаркиева родилась в г. Фрунзе Казахской ССР. В 1990 году закончила ЧИГУ им. Л. Толстого, факультет филологии. В школе №4 г. Назрань 25 лет проработала завучем по воспитательной части, преподавала рисование, черчение, вайнахскую этику.
Она принимала участие во многих республиканских, межрегиональных выставках — таких, как «Фестиваль, показ кукол», выставка национальных ингушских костюмов, «Кавказские игры» и других. На 10-м международном фестивале декоративно-прикладного искусства, проходившем в Ярославле, работы Зины заняли первое место.

Уже более тридцати лет Зина Инаркиева создает оригинальные национальные свадебные наряды. А все началось с пошива собственного свадебного платья.

«Мне всегда нравилось представлять современникам национальные костюмы в самом красивом цвете. Конечно, это и заработок, но все же это нечто большее. Национальный костюм — это часть культуры, характера народа, его история, — говорит Зина Абоевна. — Страсть к шитью появилась у меня в раннем детстве. Знатной рукодельницей была моя бабушка, которая помимо всего прочего, шила платья девушкам, выходившим замуж. Вглядитесь в эти костюмы и вы увидите жизнь моего народа во всем его великолепии и первозданности».

Изготовление свадебного костюма — долгий и кропотливый труд, требующий особого эстетического вкуса — проработку каждой, даже самой мельчайшей детали вышивки с филигранной точностью, воспроизведение образцов старинных узоров свадебных платьев. Но если раньше, в основном, отдавалось предпочтение шоколадным и бордовым цветам, то теперь диапазон значительно расширился.

Ингушские наряды Зины Инаркиевой пользуются спросом не только в России, но и в Швеции, Бельгии, Германии. Для земляков, которые там проживают, они — напоминание о малой родине. А одна куколка даже стала иллюстрацией к учебному курсу по этнографии народов Северного Кавказа, который преподается в одном из французских университетов. Другую глиняную красавицу подарили полпреду Президента в СКФО Александру Хлопонину, искренне восхитившемуся ее изяществом.

19 июня 2012 года в Кремлевском дворце, в Москве, прошла выставка, которая была посвящена 20-летию Республики Ингушетия. Зина Абоевна выставляла там куклы в национальных костюмах — старинных, воссозданных по фотографиям, и современных. На этих куклах, сделанных из фарфора, до полуметра высотой, показывать костюмы удобнее, чем на манекенах. На одной из фарфоровых красавиц — необычные сережки (их называют височницы). Они пришивались к шапочке на уровне виска. Еще одна примечательная деталь — головные уборы. На кукольной головке — запоминающаяся шапочка с длинным свисающим верхом — курхас, «родом» из XIV века.

В планах возглавляемого Зиной Инаркиевой ООО «Национальная атрибутика» — детальное, вплоть до мельчайших подробностей воссоздание старинных национальных ингушских костюмов.

«Конечно, в будущем мне хотелось бы шить и сценические костюмы, — говорит Зина Инарикиева. — Хочу создать кукольную композицию «Остров любви». В ее центре будут главные персонажи известного романа Идриса Базоркина «Из тьмы веков» Калой и Зору, которые любят друг друга, но не могут быть вместе».

А еще Зина мечтает, чтобы ее куклы попали на зимнюю Олимпиаду в Сочи.

В ближайших планах республики реализация инвестпроекта по созданию Дома мод «Зина».

Все вышесказанное свидетельствует о том, что звание Заслуженный деятель искусств Ингушетии присвоено Зине Инаркиевой по праву.

Справка:

ООО «Национальная атрибутика»
Пошив свадебных нарядов (мужских, женских, детских и взрослых)
Создание декоративных кукол в национальных костюмах.

386101 Республика Ингушетия,
г. Назрань, тел.: 8 (928) 729-16-66,
e-mail: zina.inarkieva@yandex.ru

РЕКЛАМА

Текст: Даниил Савельев

Николай Харитонов, *председатель комитета Государственной Думы России по региональной политике и проблемам Севера и Дальнего Востока:*

«После окончательной стабилизации в Ингушетию потянутся инвесторы»

15-17 мая в Госдуме проходили Дни Республики Ингушетия. Члены делегации РИ посетили семь комитетов нижней палаты российского парламента и обсудили с их представителями перспективы развития Ингушетии при поддержке федерального центра.

Официальную делегацию на Днях Ингушетии в Государственной Думе возглавлял глава республики Юнус-Бек Евкуров. Вместе с ним в Москву приехали председатель Народного Собрания Мухарбек Дидигов, первый заместитель председателя правительства Бекхан Оздоев, вице-премьеры Адам Мальсагов и Павел Пущин, депутаты республиканского парламента, руководители министерств и ведомств, бизнесмены, представители культуры.

В стенах Думы прошла выставка-презентация социально-экономического потенциала Ингушетии с рассказом об инвестиционных и инновационных проектах, реализуемых в республике. Состоялось знакомство с туристическим кластером горной Ингушетии. Отдельная экспозиция была посвящена декоративно-прикладному искусству ингушских мастеров...

Руководство Ингушетии стремится сделать республику самодостаточной и процветающей — для этого региональным властям предстоит сосредоточиться на прорывных направлениях экономического развития. Такой вывод сделал по итогам Дней РИ в Госдуме председатель комитета по региональной политике и проблемам Севера и Дальнего Востока Николай Харитонов:

— Для меня проблемы Ингушетии близки и понятны. Я непонаслышке знаком с ингушами. В свое время, когда я был директором совхоза в Новосибирской области, в нашем хозяйстве сезонно много лет работали представители ингушского народа, в основном строители. Мне они запомнились как скромные, ответственные, квалифицированные специалисты и мастера своего дела.

Больше возможностей для труда и жизни

— Судя по данным Росстата, в 2011 году индекс промышленного производства в Ингушетии по сравнению с 2010 годом составил 120,5%. Увеличились добыча нефти, производство хлеба и хлебобулочных изделий, изделий из дерева. В полтора раза больше собрано зерна и картофеля, в три с половиной раза больше — овощей. Эти показатели говорят о положительном векторе промышленного и сельскохозяйственного развития республики.

Реальные денежные доходы населения Ингушетии в течение последних десяти лет увеличиваются в среднем на 10-12% ежегодно. Среднемесячная заработная плата в 2011 году выросла по сравнению с 2010 годом на 9,2% и составила 14167 рублей — это даже выше, чем в некоторых соседних республиках Северного Кавказа.

Улучшается демографическая ситуация. Растет количество занятых в экономике. Снижается процент граждан с доходами ниже величины прожиточного минимума...

Таким образом, в Ингушетии появляется больше возможностей для производительного труда, повышения уровня и качества жизни.

Стремление снизить финансовую зависимость от центра

— К сожалению, по основным макроэкономическим показателям Ингушетия отстает от среднероссийского уровня. Однако необходимо учитывать, что республика в течение длительного времени жила в условиях нестабильной общественно-политической ситуации. Сейчас в Ингушетии, по общему мнению, предпринимаются активные комплексные меры, направленные на повышение инвестиционной привлекательности с целью развития экономики.

По действиям руководства республики видно стремление снизить финансовую зависимость от центра. В ходе презентации Ингушетии в Государственной Думе подчеркивалось, что она занимает первое место в стране по росту

налоговых сборов. В условиях рыночной экономики и политики Москвы, направленной на перераспределение полномочий и предоставление субъектам РФ большей самостоятельности и независимости, у республики появляются новые возможности.

Есть такая народная присказка: «Земля прокормит». Благоприятный климат, плодородные земли, уникальная природа, гостеприимство способны, на мой взгляд, резко изменить ситуацию в Ингушетии в лучшую сторону. При этом республике нужна помощь федеральных органов власти, в первую очередь — с начальным финансированием.

Для решения накопившихся проблем Федеральной целевой программой «Социально-экономическое развитие Республики Ингушетия на 2010-2016 годы» предполагается реализация целого комплекса мероприятий в сфере жилищно-коммунального хозяйства и инженерной инфраструктуры, миграционной политики, строительства, развития образования, физической культуры, спорта и молодежной политики, системы здравоохранения и обеспечения социальной защиты, преодоление технической отсталости. Предусмотрены поддержка развития промышленности и агропромышленного комплекса, строительство объектов транспорта и связи. Федеральное Собрание в свою очередь как законодательный и представительный орган страны

Есть такая народная присказка: «Земля прокормит». Благоприятный климат, плодородные земли, уникальная природа, гостеприимство способны, на мой взгляд, резко изменить ситуацию в Ингушетии в лучшую сторону. При этом республике нужна помощь федеральных органов власти, в первую очередь — с начальным финансированием.

принимает активное участие в осуществлении происходящих в Ингушетии процессов.

Нужна консолидация здоровых сил общества

— На X Международном инвестиционном форуме «Сочи-2011» Ингушетия получила статус стабильного, динамично развивающегося региона. В прошлом году республике удалось втрое увеличить приток частных инвестиций, в нынешнем году планируется увеличить их объем еще в 10 раз.

Раньше Северный Кавказ наряду с Черноморским побережьем воспринимался как место для высококачественного отдыха и лечения. В целях реализации рекреационного потенциала Ингушетии в первую очередь можно было бы сосредоточиться на создании инфраструктуры для отдыха, туризма, спорта, курортного лечения. Учитывая, что данная отрасль является существенным источником доходов, нет никаких сомнений, что республика сможет реализовать заявленные проекты и существенно пополнить свой бюджет.

В нынешнем году к 20-летию образования Ингушетии планируется также открытие весьма значимых для нее объектов: детской поликлиники в Назрани и школы в Магасе, летнего амфитеатра, мемориального комплекса истории ингушского народа, национального телевидения...

Но эти изменения, конечно же, носят относительный характер. В перспективе граждане Ингушетии ожидают дальнейшего улучшения жизни, создания новых высокотехнологичных рабочих мест в экономике, повышения уровня образования и здравоохранения, увеличения зарплат и пенсий.

У меня нет никаких сомнений, что при окончательной стабилизации общественно-политической ситуации в Ингушетии сюда потянутся и российские, и зарубежные инвесторы. А потенциал у республики имеется. Нужна консолидация здоровых сил общества и ответственность за общее будущее ингушского народа.

«Жаль, что мои дети не воспитывались в Ингушетии»^

Участники деловых и культурных мероприятий в рамках Дней Ингушетии в Государственной Думе России — о своих впечатлениях о республике и ее жителях.

Андрей Воробьев,
вице-спикер Госдумы, руководитель фракции «Единая Россия»:
— Ингушетия переживала разные сложные этапы. Но в последние годы глава РИ Юнус-Бек Евкуров сумел объединить вокруг себя сильных и талантливых людей. Думаю, теперь на улицах республики все чаще и чаще будут слышны пение и звуки лезгинки. Самое главное — чтобы каждый человек в Ингушетии чувствовал себя счастливым, уверенным, имел работу, перспективы и будущее.

Владимир Плигин,
председатель комитета Госдумы по конституционному законодательству и государственному строительству:
— Мне очень понравилось глубокое понимание нашими ингушскими коллегами необходимости развития местного самоуправления, активизации работы с молодым поколением, выработки баланса ответственности власти и граждан за свою судьбу, за судьбу своей республики. В дальнейшем мы будем возвращаться к обсуждению этих и других вопросов в рамках встреч, запланированных уже на территории Ингушетии. Думаю, мы сумеем найти формы и средства взаимной поддержки.

Галина Карелова,
первый заместитель председателя комитета Госдумы по труду, социальной политике и делам ветеранов:
— Мы знаем о проблемах Ингушетии, связанных с безработицей. Развитие республики, создание новых рабочих мест — наша общая задача. Мы договорились, что все заявленные представителями Ингушетии вопросы будут более детально проработаны Народным собранием РИ, а затем — направлены в Государственную Думу. В рамках своих полномочий чем сможем — всегда поможем.

Хож-Магомед Вахаев,
первый заместитель председателя комитета Госдумы по безопасности и противодействию коррупции:
— Государственная Дума — очень солидная площадка. Депутаты, представляющие все субъекты Российской Федерации, имели возможность познакомиться и приобщиться к истории ингушского народа. Теперь, надеюсь, они захотят приехать в республику и собственными глазами увидеть происходящие здесь преобразования. В Ингушетии одновременно строятся 60 объектов. После сдачи их в эксплуатацию для многих ингушей найдутся места, где они смогут приложить свои ум, знания, силы.

Иосиф Кобзон,
депутат Госдумы, народный артист СССР:
— Я люблю приезжать в Ингушетию, восхищаясь красотой горной части республики, люблю общаться с ингушами. Жаль, что мои дети не воспитывались в Ингушетии. Здесь живет народ с древней историей и культурой. Умный и трудолюбивый народ. Народ, который терпит все невзгоды и печали. Очень дружный народ. Где бы ни встречались ингуши, они готовы подставить плечо друг другу.

Фатима Албакова,
член Общественной палаты России, профессор МГУ им. М.В. Ломоносова:
— У Ингушетии — свой очерченный путь, свое национально-этническое самосознание, конкретные цели. Да, у нас много проблем и задач. А у кого их нет?.. У меня сложилось впечатление, что сегодня Ингушетия находится в преддверии серьезного прорыва в области культуры. Это отражено и в искусстве, и в живописи, и в инновационных проектах, которые были представлены республикой в стенах Госдумы. Я желаю нам всем идти вперед.

Руслан Мусиев:

«Малосернистость нефти обеспечивает нам высокую конкурентоспособность»

На территории Республики Ингушетия расположено 7 месторождений нефти, остаточные извлекаемые запасы которой составляют 8 млн тонн. Перспективные и прогнозные запасы нефти оцениваются в 22 млн тонн. Нефть этих месторождений отличается невысоким содержанием серы и большим процентом бензиновых фракций. «Дороговизна переработки заключается в том, чтобы очистить нефть от серы, влияющей на быстрый износ оборудования. Наша нефть малосернистая, а соответственно, и вся остальная продукция», — рассказывает вице-президент ООО «Нефтяная компания Ингросс» Руслан Мусиев.

Нефтяная компания «Ингросс» занимается переработкой нефти для получения дизельного топлива, бензина, мазута и растворителя с 2004 года. Основной ресурсной базой компании является Ингушетия, месторождения которой богаты высококачественной нефтью. На сегодня производственная мощность завода составляет 50 тыс. тонн в год. В прошлом году объем переработки нефти составил 2,5 тыс. тонн в месяц. «До конца текущего года этот объем мы намерены увеличить до 3,5 тыс. тонн в месяц», — говорит г-н Мусиев.

В 2011 году компания успешно провела модернизацию оборудования. Теперь компания будет перерабатывать большее количество нефти с наименьшими затратами. Ключевыми рынками сбыта продукции НК «Ингросс» являются республики Северного Кавказа, а также Архангельск, Краснодар, Ростов, Санкт-Петербург.

Осенью прошлого года президент НК «Роснефть» Эдуард Худайнатов подписал с главой Ингушетии Юнус-Беком Евкуровым соглашение о сотрудничестве, которое предусматривает реализацию ряда инвестиционных проектов в республике, в том числе наращивание добычи и геологоразведки на территории региона, обеспечение его потребностей в энергоносителях, участие компании в строительстве и содержании ряда социальных объектов. «В рамках этого соглашения также шла речь о том, что ежемесячно «Роснефть» будет поставлять нам на переработку одну тысячу тонн нефти из месторождений Ингушетии. Мы благодарны главе за оказанную поддержку», — говорит г-н Мусиев.

ООО «Нефтяная компания Ингросс» играет большую роль в республике как в экономическом, так и в социальном аспекте. Компания постоянно совершенствуется в сфере внутренней кадровой политики. Все ее сотрудники, в среднем около 60 человек, в зависимости от занимаемой должности и уровня ответственности, прошли специальную подготовку. Технические специалисты высшего звена окончили Грозненский нефтяной институт. Персонал среднего и малого технического звена обучался на месте за счет бюджета предприятия.
В результате на заводе был собран коллектив высококвалифицированных специалистов, для которых предоставляется бесплатное питание, организовываются различные мероприятия в праздничные дни.

В ближайшее время компания намерена продолжать наращивать объемы переработки и участвовать в тендерах на поставку своей продукции в разные регионы страны. «Вхождение России в ВТО ужесточает требования к нефтепродуктам, а наименьшее содержание серы в нефти является главным показателем ее высокого качества.

Думаю, обладая этим преимуществом, мы сможем успешно конкурировать на рынке долгие годы»,— резюмирует г-н Мусиев.

386230 Республика Ингушетия,
г. Карабулак, ул. Вокзальная, 1а,
тел.: (8734) 44-50-27/28/29,
e-mail: ooo_ingross@mail.ru

PEKLAMA

Текст: Светлана Королькова

1

Какие экономические, культурные проекты северокавказские регионы осуществляют совместно с Республикой Ингушетия?

2

Какие перспективы для сотрудничества соседних регионов Северного Кавказа заложены в Стратегии социально-экономического развития СКФО в экономической, социальной, культурной сферах?

3

Что бы вы пожелали жителям республики и ее лидеру и вашему коллеге – Юнус-Беку Евкурову в честь 20-летнего юбилея?

Эти вопросы мы задали северокавказским лидерам накануне торжеств в Ингушетии.

Глава Кабардино-Балкарской Республики **Арсен Каноков:**

«Экономический «паровоз» потянет за собой социальные и культурно-гуманитарные связи»

1 — Как добрые соседи мы готовы сотрудничать во всех направлениях. Если говорить о торгово-экономическом взаимодействии, то через представительство КБР по торгово-экономическим вопросам предприятия нашей республики поставляют в Ингушетию строительные и отделочные материалы, продукты питания. Объем поставок пока небольшой — ежегодно примерно на 10 млн рублей, но в будущем по мере экономического развития обоих регионов он, безусловно, будет расти.

Органы власти наших республик, отдельные министерства и ведомства обмениваются опытом законодательных инициатив, организации профессиональной деятельности.

Более продуктивно развиваются у нас контакты в гуманитарной сфере. Ингушетия активно участвует в культурных мероприятиях, проходящих на территории Кабардино-Балкарии. В частности, делегации из Ингушетии приезжают на такие традиционные мероприятия межрегионального уровня, как северокавказский фестиваль артистов комедийного жанра, смотр-конкурс театральных коллективов «Южная сцена», конкурс-выставка детского изобразительного искусства, молодежный фестиваль «Студенческая весна».

В последние годы с особой заинтересованностью и азартом мосты дружбы наводит кабардино-балкарская и ингушская молодежь. Ребята проводят совместные акции, участвуют в социально значимых проектах.

Стал популярен молодежный проект «Куначество», стартовавший пару лет назад в Кабардино-Балкарии. Сейчас он расширил свои границы и приобрел статус межрегионального.

Проект инициирован нашим министерством по делам молодежи и направлен на профилактику межнациональных конфликтов и возрождение традиционных механизмов установления и под-

держания добрососедства. Актуальную инициативу поддержали Аппарат полномочного представителя Президента Российской Федерации в Северо-Кавказском федеральном округе и представительство Детского Фонда ООН ЮНИСЕФ на Северном Кавказе. Сейчас к реализации проекта присоединились органы исполнительной власти по делам молодежи субъектов СКФО.

Суть идеи в том, что подростки разных национальностей оказываются в роли кунака, поселяются на несколько дней в «принимающей семье» и становятся на несколько дней настоящим членом семьи, знакомятся с традициями, бытом, участвуют в молодежных мероприятиях, которые проводятся в том населенном пункте, где проживает «временная» семья. Все это способствует установлению долговечных межличностных и межрегиональных связей и контактов.

Есть и другие площадки, на которых взаимодействует молодежь. Это образовательные лагеря и форумы. Недавно ребята встретились сначала в Ингушетии в рамках межрегионального молодежного форума «Армхи-2012», а затем приехали уже в Нальчик на форум: «Кавказ-прорыв — 2012». Обменялись опытом реализации проектов, получили консультации экспертов, выступили с творческими программами. Все это, конечно, очень объединяет нашу молодежь.

В прошлом году в Кабардино-Балкарии прошел Международный молодежный форум «За взаимопонимание на Кавказе». Основная его цель — развитие и поддержка молодежной политики и молодежной работы с акцентом на межкультурный диалог.

Во многом именно благодаря гибкой и взвешенной национальной политике, тесному взаимодействию органов государственной власти с общественными организациями в Кабардино-Балкарии удается избежать серьезных потрясений в межнациональных отношениях. Выстраивая свою политику в этой сфере, мы опираемся на историческую этнокультурную близость народов, населяющих республику, на понятие их общей исторической судьбы и места проживания,

традиционную приверженность идее мира и согласия.

Как глава региона, несомненно, приветствую проведение подобных встреч на территории республики. Считаю, нас всех это объединяет и заставляет ценить мир, дружбу, согласие и пропагандировать в обществе эти неоспоримые ценности. Уверен, что и наши соседи так думают и откликаются на наши инициативы.

2 — Перспективы на самом деле очень большие. Стратегия нацелена на решение комплекса проблем, которые многие годы копились, не давая республикам Северного Кавказа в полной мере использовать тот потенциал, которым располагает каждый субъект. Реализация заявленных в Стратегии инвестиционных проектов в различных сферах позволит заново выстроить утраченные горизонтальные связи, причем не только внутри Северо-Кавказского региона. Когда границы сотрудничества расширяются, в конечном итоге выигрывают все. Возьмите хотя бы заявленный масштабный проект по созданию сети горнолыжных курортов, в котором задействованы субъекты СКФО. При его реализации весь Северный Кавказ будет интегрирован во Всероссийское экономическое пространство, во внутренний, а со временем, убежден, и внешний туристический рынок. Это обеспечит ускоренный рост экономик, что, в свою очередь, даст мультипликативный эффект. Экономический «паровоз» потянет за собой социальные и культурно-гуманитарные связи. Если все задуманные планы будут реализованы, то Кавказ окажется Меккой для туристов, собственно, на это Стратегия и рассчитана. Так что перспективы очевидны.

3 — От всего сердца передаю братский привет и искренние поздравления с Днем республики своему коллеге и хорошему другу Юнус-Беку Евкурову и всем жителям Ингушетии.

Экономика Ингушетии набирает обороты. Реализуются самые смелые проекты. Созидательный настрой поможет ингушскому народу преодолеть любые трудности, а их, как известно, горцы никогда не боялись и с завидным упорством преодолевали. Искренне желаю нашим друзьям и соседям больших успехов в начатых преобразованиях, реализации намеченных планов, в достижении новых высот во всех сферах жизнедеятельности.

Глава Карачаево-Черкесской Республики **Рашид Темрезов:**

«Народы Ингушетии и Карачаево-Черкесии связывают многовековые узы истинно братской дружбы»

1 — Год назад между Карачаево-Черкесией и Ингушетией было подписано соглашение о торгово-экономическом, научно-техническом и культурном сотрудничестве. Этот документ будет способствовать созданию благоприятных условий для развития торговых, производственных, технических, научных, социальных и культурных связей между республиками.

Это, прежде всего, расширение социально-экономических связей между нашими регионами — организация взаимных поставок важнейших видов продукции и услуг, обмен базами данных о продукции и услугах, сведениями об оптовых операторах, трейдерах; обмен опытом по вопросам привлечения инвестиций; установление и расширение деловых контактов между субъектами предпринимательства двух республик.

Наши республики и наши народы давно связывает общее историческое прошлое, общность традиций и правил горского этикета. Мы будем укреплять и развивать уже сложившиеся контакты и связи в области культуры. Это организация и проведение совместных фестивалей искусств, гастролей театрально-концертных коллективов и исполнителей, различных выставок.

В качестве примера приведу наш культурно-спортивный фестиваль «Кавказские игры». Идея фестиваля родилась именно в Ингушетии, а первые игры прошли в Карачаево-Черкесии. Но кто стал первым — не имело принципиального значения. Фестиваль «Кавказские игры» стал настоящим праздником для всех участников и гостей фестиваля из разных субъектов Северного Кавказа.

2 — Общая канва Стратегии сверстана из проектов, которые имеют приоритетное значение для республик и их жителей.

Северо-Кавказский федеральный округ имеет благоприятные условия для развития агропромышленного комплекса, туризма, санаторно-курортной сферы, электроэнергетики, добывающих и обрабатывающих секторов промышленности, а также развитые транзитные функции. К тому же реализация Стратегии содержит целый ряд социальных и инфраструктурных проектов, реализация которых позволит выйти на новый качественный уровень развития практически всем субъектам СКФО. Сотрудничество соседних субъектов изначально заложено в реализации многих инфраструктурных проектов в сфере дорожного строительства, дальнейшего развития сетей цифрового телевещания, совместной реализации крупных инвестиционных проектов в сфере туризма и во многих других отраслях.

3 — Сегодня Ингушетия занимает достойное место среди самостоятельных субъектов Российской Федерации. В республике строятся школы, дома, дороги, возводятся культурные сооружения, стирая из памяти людей периоды распрей и неустроенности, неуверенности в завтрашнем дне. Сегодня люди видят перемены и хотят стать активными участниками позитивных преобразований, которые происходят в Ингушетии.

Народы Ингушетии и Карачаево-Черкесии, которая тоже в прошлом году отметила свое 20-летие, связывают многовековые узы истинно братской дружбы, пронесенные нашими народами через столетия, объединяют горские традиции и обычаи. Очень хочется сохранить это наследие, чтобы наши дети и правнуки относились друг к другу с таким же уважением и интересом.

Желаю Вам, уважаемый Юнус-Бек Баматгиреевич, всем жителям Ингушетии крепкого здоровья, счастья, благополучия, мира, успехов во всех делах и начинаниях во имя процветания братской Ингушетии.

Губернатор Ставропольского края **Валерий Зеренков:**

«Строительство и реконструкция аэропортов, автомобильных и железнодорожных путей позволит сделать регионы ближе друг к другу»

1 — Культурные, деловые, дружеские связи Ставрополья и Ингушетии имеют давнюю историю.

В мае на Ставрополье отметили 210 лет образования Кавказской губернии. Я считаю, это и наш общий праздник. В свое время губерния, как известно, объединяла почти весь Северный Кавказ. Позже не раз менялось административное устройство, но жители Ставрополья и Ингушетии продолжали считать друг друга земляками. Так продолжается и поныне, когда наши регионы вновь входят в единый Северо-Кавказский федеральный округ.

Добавлю еще несколько фактов. Товарооборот Ставропольского края с Ингушетией составляет сейчас примерно 140 миллионов рублей. Чтобы познакомить жителей республики с другими предложениями нашего края, в рамках акции «Покупай Ставропольское!» мы провели на территории республики две ярмарки.

О молодежи тоже хочу сказать. Ингушские ребята в числе студентов ставропольских вузов. И я знаю, что глава республики Юнус-Бек Евкуров лично следит за их успехами в учебе.

Этим летом мы вновь ждем молодых инициативных ребят из Ингушетии на молодежном форуме «Машук». В прошлом году денежные гранты на реализацию своих проектов в республике увезли около полусотни молодых активистов.

Талантливые ребята из республики постоянно участвуют в творческих конкурсах и фестивалях, которые мы проводим на Ставрополье. Совсем недавно, например, в Кисловодске прошел V Всероссийский конкурс юных концертмейстеров, где достойно выступили музыканты из Назрани.

Ставропольцы, в свою очередь, с большим интересом относятся к выставкам декоративно-прикладного творчества, знакомятся с традиционными ингушскими ремеслами.

2 — Стратегия социально-экономического развития СКФО нацелена в том числе на повышение уровня жизни людей в регионе и создание новых рабочих мест через развитие реального сектора экономики.

Объявлена политика форсированного роста. В конечном итоге экономика каждого региона должна стать самодостаточной. На это направлены основные федеральные средства. От региональных властей, в свою очередь, ожидают повышения инвестиционной привлекательности территорий.

И здесь перспективы сотрудничества между регионами Северного Кавказа, на мой взгляд, очевидны.

Для начала, это улучшение сквозной инфраструктуры. Строительство и реконструкция автомобильных и железнодорожных путей, аэропортов — то, что позволит сделать регионы ближе друг к другу и к миру. К слову, предусмотрен ремонт федеральной трассы М-29 «Кавказ», реконструкция аэропортов в Минеральных Водах и в Магасе.

Кроме того, развитие производств переработки — одна из основных позиций Стратегии — снимет для регионов-соседей вопрос лишних транспортных расходов.

Немаловажна информационно-презентационная составляющая. Отдельной строкой, напомню, отмечены в Стратегии строительство наземных сетей цифрового телерадиовещания и создание Центра международной культурной коммуникации СКФО.

Ставропольский край всегда рад видеть представителей соседних регионов среди участников различных выставок и форумов, которые проходят на территории нашего региона.

Этой весной, например, у нас прошла масштабная выставка достижений в области овцеводства и козоводства. Я знаю, что многие наши сельхозпроизводители успешно сотрудничают с животноводческими хозяйствами республик Кавказа.

Мы проводим форум «Инвестиции в человека» — он ежегодно собирает в Кисловодске тысячи специалистов в области курортного бизнеса, здравоохранения, образования и других сфер.

Я называю далеко не полный набор предложений, и мы намерены работать над тем, чтобы он расширялся год от года.

3 — Я сердечно поздравляю Юнус-Бека Баматгиреевича, всех жителей республики с юбилеем.

Наши регионы многое связывает. Не только в прошлом, но и в настоящем, и я уверен, в будущем. Прежде всего, это общие цели: благополучие и мир на нашей земле.

Сегодня Ингушетия уверенно идет курсом социально-экономического развития, сохранения культурного наследия, укрепления мира и согласия. И я от души желаю республике новых достижений на этом пути.

Счастья вам, добра и процветания, дорогие соседи!

Глава Республики Северная Осетия-Алания **Таймураз Мамсуров:**

«Реализация Стратегии невозможна без совместных усилий прогрессивных сил всех северокавказских республик»

1 — Совершенно очевидно, что результативность нашей совместной работы по реализации актуальных для населения наших республик социально-экономических, культурных и иных проектов будет в значительной степени определяться качественным состоянием существующих двусторонних отношений между нашими народами.

Именно поэтому фактор консолидации усилий общественности двух республик в сфере укрепления доверия между народами Северной Осетии и Ингушетии выходит на первый план в ряду важнейших компонентов системы двусторонних отношений.

Важным шагом в развитии двусторонних отношений между Северной Осетией и Ингушетией стала принятая в 2010 году Программа совместных действий органов государственной власти, общественных и политических организаций Республики Северная Осетия-Алания и Республики Ингушетия по развитию добрососедских отношений. В Программу активно вовлечены общественные объединения, политические и религиозные организации.

2 — Стратегия придает большое значение использованию потенциала соседних регионов в решении актуальных проблем в таких важных сферах общественной жизни, как межнациональные и межконфессиональные отношения.

Очевидно, что реализация Стратегии невозможна без совместных усилий прогрессивных сил всех северокавказских республик.

Уверен, сотрудничество внутри СКФО, между Ставропольским краем и республиками Северного Кавказа имеет стратегический характер.

3 — Я поздравляю всех жителей Республики Ингушетия с ее 20-летием. Хочу пожелать им мира, добра и благополучия, успешного решения задач социально-экономического развития республики.

Директор ООО «Ситистрой» **Ахмед Мархиев:**

«Мы планируем выйти на федеральный уровень и потеснить российских игроков»

Рынок кровельных материалов в России в настоящее время активно развивается. По мнению экспертов, перспективными сегментами сегодня являются металлочерепица и профильный лист с полимерным покрытием, поскольку недостатки, присущие кровельному железу, шиферу здесь проявляются в минимальной мере. ООО «Ситистрой» — одна из лидирующих организаций Республики Ингушетия, которая уже четвертый год специализируется на производстве металлочерепицы, водосточных систем и профнастила. Об этапах развития компании и ее конкурентных преимуществах рассказывает директор ООО «Ситистрой» Ахмед Мархиев:

Ахмед Мархиев,
директор

— Спрос на кровельные материалы на российском рынке значительно превышает предложение. По оценкам экспертов, ежегодный спрос на кровельные материалы составляет около 1 млрд кв. метров, тогда как объем российского рынка — лишь 400 – 450 млн кв. метров в год. Основным фактором, стимулирующим рост рынка, выступает развитие строительной отрасли, увеличение объемов строительных и ремонтных работ.

На российском рынке можно встретить металлочерепицу как отечественных, так и зарубежных заводов. Наша компания предлагает металлочерепицу, изготовленную из сырья (оцинкованная полимерная сталь) ведущих компаний страны — «Новолипецкий металлургический комбинат» (НЛМК), «Руукки Рус», «Северсталь», «Арселор». Ежегодный объем производства ООО «Ситистрой» достигает порядка 30 тыс. тонн готовой продукции. Для производства используется только качественная прочная сталь, полимерное покрытие металлочерепицы разработано известными зарубежными концернами. Наша продукция обладает отличным соотношением цена — качество. Ключевые рынки сбыта — близлежащие республики Северного Кавказа. Около 80% наших клиентов — частные лица, спрос со стороны бюджетных организаций пока слабый.

Конкуренция на рынке кровельных материалов в республике достаточно жесткая. Но мы лидируем по многим показателям. Мы одни из первых появились на рынке, у нас постоянно внедряются новинки. Недавно запустили две новые линии по производству металлочерепицы Finnera (Финнера) и Adamante (Адаманте). Замечу, что последняя сочетает в себе широкий выбор цветов, красоту формы, легкость в монтаже и уходе, долговечность. И мы стали первой компанией в стране, кто начал заниматься ее производством. Также отмечу, что металлочерепицы Cascade (Каскад) и Supermonterey (Супермонтеррей) являются высоко конкурентными марками в нашем регионе. По нашим оценкам, после запуска двух новых линий объем производства ООО «Ситистрой» вырастет на 30%.

Еще одно преимущество нашей компании — водосточные системы. На Северном Кавказе кроме нас пока никто их не изготавливает. Крупные производства сосредоточены лишь в Московской и Калужской областях. С 2011 года мы являемся официальным дилером водосточных систем компании «Гранд лайн» (г. Обнинск). Мы стремимся предоставить нашим клиентам широкий ассортимент продукции. В сегменте водосточных систем у нас амбициозные планы. Этот рынок менее конкурентный — в стране всего три компании занимаются производством водосточных систем. Поэтому в ближайшее время мы планируем выйти на федеральный уровень и потеснить российских игроков.

386100 Республика Ингушетия,
г. Назрань, ул. Гурганная, 7,
тел.: (8732)22-93-66, 22-66-93,
22-18-18,
e-mail: setistroy.ing@mail.ru

Справка:

ООО «Ситистрой» основано в 2008 году. Основной вид деятельности — производство металлочерепицы, водосточных систем и профнастила. Реализация продукции осуществляется через сеть дилерских центров и собственные точки продаж. Штат — 57 человек.

РЕКЛАМА

Текст: Магомет Яндиев

Министр экономического развития Республики Ингушетия

Магомет Яндиев: «Наметились устойчивые тенденции повышения инвестиционной привлекательности региона»

Главные достижения последних трех лет — сокращение безработицы, рост доходов и, как следствие, снижение дотационности

Промышленность

Индекс промышленного производства по сравнению с 2010 годом вырос на 20,5%.

По указанному показателю республика заняла 1-е место по СКФО и находится в числе лидеров среди субъектов Российской Федерации (2-е место после Калужской области).

Также на 2011 год приходится максимальный объем отгрузки продукции в стоимостном выражении, который по сравнению с 2010 годом увеличился на 12,3% и составил 2,5 млрд рублей.

Данная динамика сохраняется и в текущем году. С начала 2012 года объем отгруженных промышленных товаров вырос на 59,1% к аналогичному периоду предыдущего года и составил 0,6 млрд рублей. Рост показателя обусловлен, в основном, увеличением объемов отгруженной продукции: топливно-энергетических ресурсов (на 72,7%), производством пищевых продуктов (на 52,4%), нефтепродуктов (на 62,8%), прочих неметаллических минеральных продуктов (на 57,3%).

Индекс промышленного производства в текущем году вырос на 2,5%

В 2011 году в обрабатывающих отраслях наблюдался наибольший рост физических объемов в производстве пищевых продуктов (на 10,6%), нефтепродуктов (на 21,6%), прочих неметаллических минеральных продуктов (на 21,5%), полиграфической деятельности (на 69,3%).

В 2011 году добыча нефти выросла на 17,6%, а поступление налогов по данной отрасли увеличилось в 5,5 раз и составило 766,9 млн руб.

Реализация плана по восстановлению нефтегазового комплекса республики будет продолжена: в текущем году планируется инвестировать более 833,0 млн руб., что позволит в 2014 году выйти на уровень добычи нефти 2002 года, а максимальная добыча придется на 2014 г. — 123,0 тыс. тонн.

Динамика промышленного производства

Индекс производства и объем производства, млн руб.

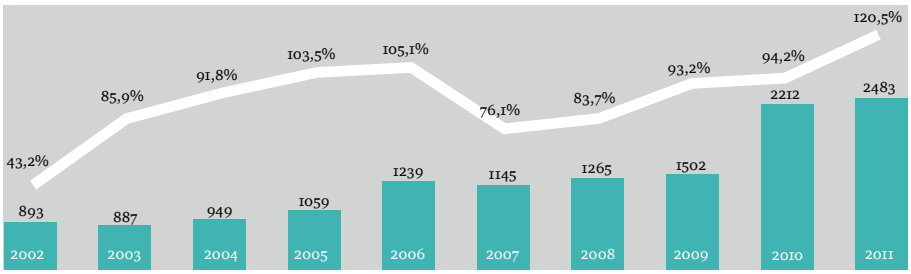

Госинвестиции

В общем объеме инвестиций на две комплексные программы (ФЦП «Юг России», ФЦП «Социально–экономическое развитие Республики Ингушетия на 2010-2016 годы») приходится порядка 80% , что составляет более 5,3 млрд руб.

В 2012 году по всем ФЦП единовременно предусмотрено строительство и реализация 54 объектов и мероприятий. Из них предполагается к вводу 27 объектов, что позволит создать порядка 3000 постоянных и столько же временных рабочих мест. Только в рамках ФЦП «Социально-экономическое развитие Республики Ингушетия на 2010-2016 годы» в первом полугодии намечен ввод в действие 11 объектов.

Внебюджетные инвестиции

В 2011 году мы приступили к реализации двух инвестиционных проектов с использованием механизма государственной гарантийной поддержки Российской Федерации:

1) создание кластера инновационных энергоэффективных строительных материалов на территории Республики Ингушетия (ООО «Ин Ариа») стоимостью 5,78 млрд рублей;

2) создание промышленно-производственного кластера (ООО «АРТИС») стоимостью 5,6 млрд рублей. Данный проект получил поддержку в форме бюджетных ассигнований Инвестиционного фонда Российской Федерации в сумме 1,057 млрд рублей, выделенных на строительство инженерной инфраструктуры промышленных объектов.

Также на территории республики реализуется крупный инвестиционный проект по строительству мукомольного комбината на базе ООО «Сатурн-1» стоимостью 1,7 млрд рублей и производственной мощностью 2400 тонн зерна в сутки.

В рамках соглашений, подписанных на X экономическом форуме в Сочи, реализуется проект по строительству завода по производству сухих строительных смесей ООО «ТиМ-Кавказ» на сумму 67,1 млн рублей.

В республике проводятся работы по внедрению телекоммуникационной технологии универсальной беспроводной связи WiMAX.

В настоящее время ведется проработка проектов, планируемых к реализации в 2012 году. Это:

— создание на территории Вознесеновской промышленной зоны предприятия по производству мяса индейки, инвестор — ООО «Птицекомплекс «Нестеровский», общая стоимость — не менее 26 млн евро;

— строительство завода по производству радиаторов отопления, инвестор — группа компаний «Шестой океан», общая стоимость проекта — 310 млн рублей;

— модернизация ГУП «Боахам», инвестор — ООО «Группа АКРОПОЛЬ», общая стоимость проекта — 150 млн рублей;

— ведется проработка проекта по глубинной переработке древесины, инвестор — ООО «Самотлор», общая стоимость проекта — 1 812 млн рублей;

— развитие бизнеса по переработке инертных материалов до уровня, позволяющего полностью обеспечить имеющуюся в них потребность на территории республики, инвестор — ООО «Ал-Трейд», общая стоимость проекта — 200 млн рублей.

Малый бизнес

Сегодня в республике функционирует 13,5 тысяч субъектов малого предпринимательства, в том числе 11,9 индивидуальных предпринимателей.

Количество занятых на малых и средних предприятиях, включая индивидуальных предпринимателей составляет 15,3 тыс. человек или 22,4% от численности занятости в экономике.

Для развития малого и среднего бизнеса в Ингушетии реализуется целевая программа «Развитие субъектов малого и среднего предпринимательства в Республике Ингушетия на 2009-2012 годы», в рамках которой активно предоставляются различные виды государственной поддержки.

За три года реализации программы данные виды государственной поддержки предоставлены более 1270 субъектам малого и среднего предпринимательства республики на общую сумму 327,6 млн рублей.

Объем финансирования программы в 2011 году составил 156,0 млн рублей, в том числе за счет средств федерального бюджета 100,1 млн рублей. Фактическое освоение средств составило 122,0 млн рублей.

На 2012 год для реализации программы в республиканском бюджете предусмотрено 107,8 млн рублей.

Приоритетными направлениями государственной поддержки малого и среднего бизнеса являются сельское хозяйство, производство пищевой продукции, строительных материалов, металлоизделий, швейное производство, издательская деятельность, изготовление художественных изделий.

В перспективе к этому списку мы добавим туристический сектор.

Государственная поддержка этого направления будет способствовать развитию туристического сервиса на базе малых предприятий. Развитие туризма, в свою очередь, стимулирует развитие индивидуальных предпринимателей и малых предприятий, работающих в сфере производства изделий народных художественных промыслов, изготовления сувениров с национальной символикой и т.д.

Индекс производства по видам экономической деятельности, %

Добыча полезных ископаемых / обрабатывающие производства / производство и распределение электроэнергии, газа и воды

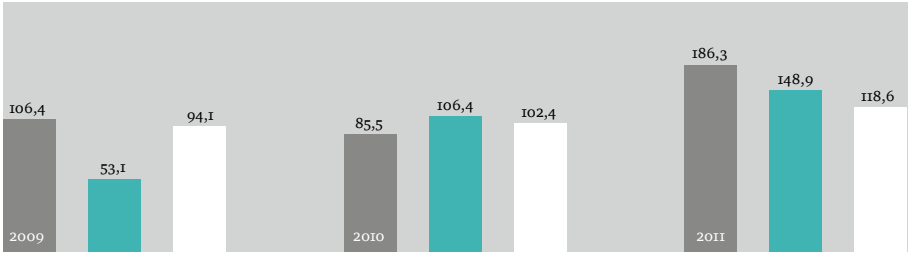

Мы готовы не только участвовать, но и выигрывать

Строительная компания «Магас-5» на деле доказала, что может побеждать в тендерах, которые проводятся по государственным и республиканским программам

За 12 лет работы на строительных площадках Республики Ингушетия компания «Магас-5» успела оставить след в архитектуре молодой столицы: немало домов, школ, детских и спортивных площадок, торговых павильонов, мансард, ангаров, дачных домиков, складских комплексов и автодорог построены усилиями работников компании.

Рашид Гаракоев

ООО «Магас-5» стало одним из бюджетообразующих предприятий города Магас. Визиткой качества «Магас-5» могут полужить 18-квартирный жилой дом для сотрудников администрации Республики Ингушетия, укрепленный пост ГАИ при въезде в город, бытовые помещения городского стадиона. В построенном «Магас-5» бизнес-инкубаторе работают и развиваются более 70 новых фирм.

Сегодня для «Магас-5» не составляют проблемы работы самой высокой сложности.

Все необходимые допуски, выданные саморегулируемой организацией «Строительное региональное объединение», у компании также имеются. Но в особом приоритете — государственные заказы и социальное строительство.

Одним из серьезных социально значимых объектов стало строительство средней школы на 704 места в с.п. Кантышево Назрановского района Республики Ингушетия. «До этого дети занимались в три смены в здании бывшего детского сада. Мы осознаем, насколько этот проект важен не только в масштабах одного села, но и в масштабах республики: дети — наше будущее, и мы должны дать им достойное образование, а без условий это невозможно», — говорит директор «Магас-5». Школу пришлось строить на месте старой: снести, расчистить площадку, возвести новое здание. Работы начались еще в докризисные годы, потом финансирование стало проблематичным и проект «заморозили». В 2011 году работа снова закипела. Новая школа стала подарком для юных жителей Кантышево к 1 сентября 2011 г. Данный объект построен в рамках реализации федеральной целевой программы «Социально-экономическое развитие Республики Ингушетия на 2010-2016 годы». Основное здание новой школы состоит из 4-х блоков, разделенных антисейсмическими швами. Кроме этого, на территории объекта образования расположены школьные мастерские, выгреб, трансформаторная

РЕКЛАМА

подстанция, блочно-модульная котельная, спортивные, учебные, игровые, хозяйственные площадки, школьный сад. Помимо строительства школы в 2012 году строительная компания «Магас-5» ввела в эксплуатацию 24-квартирный жилой дом в столице Ингушетии — Магасе.

География работ строительной компании «Магас-5» охватывает не только территорию Республики Ингушетия, но и расширяется за ее пределы. В селе Барсуки были построены дома для беженцев из Чечни, а в Назрани была проведена реконструкция электроинструментального завода. В соседней Северной Осетии компания построила мечеть в селе Дачное. Есть необходимые мощности для того, чтобы участвовать в проектах олимпийского Сочи, и предприятие намерено участвовать в конкурсах на получение таких подрядов. У компании имеется опыт монолитного строительства, бурения скважин под сваи от 400 до 2100 мм, устройстве свайного поля, скважин под буронабивные сваи и берегоукреплении. «Магас-5» намерен закрепиться на рынке строительных услуг города Пятигорска Ставропольского края. Межрегиональные заказы и проекты — результат активной и качественной работы. По словам генерального директора «Магас-5» Рашида Гаракоева, для осуществления деятельности у компании есть все необходимое, но главный капитал — это штат. В компании трудится более 80 многоопытных профессионалов, любящих и знающих свое дело.

Понимая, что современный подрядчик должен не только качественно и в срок выполнить работы, но и предоставить заказчику относительно небольшую смету, «Магас-5» давно работает по схеме удобной экономии. Собственная техника: самосвалы «Мамонт» на базе «КамАЗа», 125-тонные подъемные краны, фронтальные погрузчики, экскаваторы, грузовики — позволяет экономить на аренде техники. Собственные строительные леса, опалубка, измерительные приборы, подъемные механизмы, автобетононасосы, растворобетонный узел, цех по производству металлопластиковых окон и дверей, цех по производству тротуарной плитки — все это позволяет заказчику сэкономить на общей смете и при этом получить качественный результат. Возможности компании существенно расширятся с введением в строй собственного завода по производству ЖБИ, строительство которого уже началось. «Мы не зависим от поставщиков, собственное производство заметно удешевляет конечную смету», — говорит Рашид Гаракоев.

«Мы готовы участвовать в ряде тендеров, которые проводятся по государственным и республиканским программам. Причем, мы готовы не только участвовать, но и выигрывать их — все необходимое для этого есть: и внушительный послужной список, и профессиональные работники, и техника, и желание качественно трудиться», — заявляет генеральный директор «Магас-5».

Действительно, чтобы убедиться в том, что это не только слова, достаточно просто прогуляться по Магасу и увидеть работу компании Гаракоева.

Справка:

Основные виды деятельности ООО «Магас-5» — строительство, реконструкция зданий, сооружений, а также строительство автодорог. Наиболее крупные заказчики: министерство строительства Республики Ингушетия, министерство экономики и промышленности Республики Ингушетия, администрация г. Магаса Республики Ингушетия, дирекция по реализации ФЦП «Социально-экономическое развитие Республики Ингушетия на 2010-2016 годы». Наиболее крупные объекты: строительство средней школы на 704 мест в с. п. Кантышево (Республика Ингушетия), строительство здания Бизнес-инкубатора в г. Магасе (Республика Ингушетия), 18-квартирный жилой дом в г. Магасе (Республика Ингушетия), строительство домов для вынужденных переселенцев из Чеченской Республики и т.д.

386128 Республика Ингушетия,
м/о Барсукинский,
ул. Советская, 2,
тел.: 8-928-093-03-33,
e-mail: 090333@mail.ru

Профессионализм, надежность, качество — это «НЕОН»

За плечами коллектива ООО СК «НЕОН» (правопреемник ЗАО «НЕОН») 20 лет ударной работы

Многопрофильное строительное объединение «НЕОН» создает неповторимый облик столицы Ингушетии, снабжает качественными стройматериалами не только организации строительного комплекса республики, но и своих ближайших соседей — республики Северного Кавказа.

Хамзат Эстамиров

ООО СК «НЕОН» — градообразующее предприятие Магаса. На долю компании приходится почти половина всех объектов, включая коммуникации и транспортную сеть, построенных в республике. Особая гордость строителей ООО СК «НЕОН» — столица Республики Ингушетия — город Магас.

Гостеприимные жители Ингушетии, принимая на своей территории гостей из других регионов, очень любят показывать столицу. Гости единодушны в том, что там действительно есть на что посмотреть: оригинальный архитектурный и ландшафтный дизайн, неоновые фонари вдоль дорог, вереница горных вершин вдалеке создают поистине незабываемую картину.

Немалая заслуга в этом принадлежит ООО СК «НЕОН». Достаточно сказать, что первый в городе котлован под президентский дворец как раз и был построен коллективом самой первой в Ингушетии частной строительной компании «НЕОН», которая в 2011 году отметила свой 20-летний юбилей.

История предприятия началась в 1991 г., когда в России только-только зарождалось частное предпринимательство. Сначала это был арендный строительный участок, затем — малое предприятие, позже появилось акционерное общество закрытого типа.

— С самого начала наша компания занималась производством стройматериалов и строительством объектов производственного и жилищного назначений, — рассказывает генеральный директор ООО СК «НЕОН» Хамзат Эстамиров, заслуженный строитель РИ, Почетный строитель РФ. — В 1994 году в Малгобеке построили кирпичный завод мощностью 4 млн кирпичей в год. Позже выкупили и реконструировали второй кирпичный завод в станице Нестеровской производительностью 16 млн кирпичей в год. Продукция этих заводов обеспечивала потребности самой компании в строительных материалах, а также давала существенную прибавку к прибыли предприятия и возможность дальнейшего развития.

В 1999 г. построили бетонный завод в г. Магасе. Компания росла, осваивала новые направления деятельности, а все заработанные средства вкладывала в развитие собственной производственно-технической базы.

В 2005 г. произошло значимое событие и для предприятия, и для

Досье:

Хамзат Бексултанович Эстамиров, *руководитель ООО СК «НЕОН» отмечен десятками почетных грамот, знаками победителя соцсоревнований Миннефтегазстроя СССР за 1973-74 гг., награжден знаками «Заслуженный строитель Ингушетии», «Почетный строитель РФ»; по представлению редакции энциклопедии «Лучшие люди России» и общественно-консультативного совета награжден Дипломом в номинации «Надежный бизнес-партнер» по итогам работы в 2005 г.; является лауреатом Международного конкурса «Пилар» с присвоением звания «Лидер отечественного производства 2006 г.» и вручением ордена «За возрождение России. XXI век»; Всероссийским комитетом по общественным наградам и званиям за многолетнюю плодотворную деятельность, способствующую развитию РФ награжден Высшим Орденом общественного признания «Почетный гражданин России»; за регулярно оказываемую спонсорскую помощь пограничникам, приказом командующего погранвойсками РФ награжден также знаком «За службу на Кавказе»; в 2011г. ООО СК «НЕОН» стала победителем XV Всероссийского конкурса на лучшее предприятие промышленности строительных материалов и стройиндустрии и была удостоена диплома I степени.*

РЕКЛАМА

всей строительной отрасли РИ. Был введен в эксплуатацию новый комбинат строительных материалов. Это крупнейшее многофункциональное предприятие, имеющее 5 тыс. кв. м производственных площадей, оснащенное самым современным оборудованием импортного производства. Продукция комбината строительных материалов обеспечивает потребности строительной отрасли РИ, а также заслуживает внимания ближайших соседей — Чечни, Кабардино-Балкарии, Северной Осетии-Алании, Дагестана, где сегодня происходит активизация строительной деятельности. Задачи ООО СК «НЕОН» — расширять собственное производство стройматериалов не только для своего предприятия, но и для других строительных компаний Северного Кавказа.

Комбинат стройматериалов включает несколько производственных направлений. Это завод по производству облицовочного кирпича проектной мощностью 40 млн штук в год. На комбинате построен и введен в эксплуатацию АБЗ мощностью 1000 тонн асфальта в смену, оснащенный современным немецким оборудованием. Работает цех по производству столярных изделий, металлопластиковых и деревянных «евроокон» и дверей.

Сегодня в структуру предприятия, кроме названных, входят столярный и металлообрабатывающий цеха, цех по изготовлению облицовочной плитки, арматурный участок, три растворобетонных завода, закрытые складские помещения и площадки для хранения инертных стройматериалов.

ООО СК «НЕОН» была первой организацией, которая начала строительство международного аэропорта «Магас» на субподряде у швейцарской фирмы «Зайберт-Штинесс» и выполнила там более 60% всех физических объемов. Работу на важнейшем объекте начали с закладки патрульной дороги. Потом построили рулевую дорожку, перрон для самолетов, 37-метровую башню командно-диспетчерского пункта.

В качестве генподрядчика «НЕОН» выполнил большой объем работ по строительству объектов управлениия воздушным движением и подъездной дороги к столице с транспортной развязкой от автомагистрали «Кавказ». И все это при высоком качестве, которым по праву гордится коллектив. Благодаря качеству и высочайшему мастерству руководства фирмы, инженеров и простых строителей предприятию было доверено строительство многочисленных объектов в столице Ингушетии. Строители «НЕОНа» выполняют весь цикл работ, начиная с закладки фундамента и заканчивая благоустройством улиц, ограждением и освещением. В республике знают, что Хамзат Эстамиров строит даже не дома — целые городские кварталы, микрорайоны. Построены здание городской администрации, комплекс жилых многоэтажных домов на 210 квартир с детским садом, коттеджный микрорайон и многие другие объекты. В числе партнеров предприятия — ГК «Олимпстрой».

В настоящее время коллектив предприятия работает на таких значимых объектах, как строительство инженерной инфраструктуры в 7 м-р г. Магас; строительство паркового комплекса г. Магас; строительство инженерной инфраструктуры в 2,3,4,5,9 и 17 м-р столицы РИ; строительство школы на 500 мест в РСО -Алании; капитальный ремонт федеральной автомагистрали «Кавказ» на территории Ингушетии.

386001 Республика Ингушетия,
г. Магас, пр. Зязикова, 4,
тел.: (8734) 55-13-28, 55-13-27

В строительстве всегда есть место идеям

Строить надежные в эксплуатации объекты — одна из главных задач компании «Транс-Сервис»

«Транс-Сервис» — один из лидеров строительной отрасли в Республике Ингушетия. Предприятие занимается строительством и производством строительных материалов и изделий, в том числе товарного бетона.

Асхаб Галаев

Компания существует с 1998 года, и с этого времени производственные мощности ООО «Транс-Сервис» значительно увеличились. В настоящее время в структуру предприятия входят различные цеха и участки: производства пластиковых окон и дверей, кирпичный, столярный, арматурный участок, три растворобетонных участка производственной мощностью 280 куб. м в смену, транспортный цех, насчитывающий до 100 единиц автотранспортных средств, строительной техники и механизмов. Сегодня руководит компанией генеральный директор Асхаб Галаев.

Строительная компания ООО «Транс-Сервис» выполняет полный комплекс строительных и монтажных работ на высоком квалификационном уровне. Занимается обследованием, строительством, реконструкцией, капитальным ремонтом зданий и сооружений всех типов. Специализируется на строительстве многоквартирных жилых домов, промышленных и производственных зданий и сооружений, а также выполняет функции генподрядчика. Главной задачей «Транс-Сервис» является обеспечение частных лиц, организаций и коммерческих структур современными, экологичными, высококачественными, быстро возводимыми и экономичными зданиями, сооружениями и жилыми домами. Предприятие постоянно совершенствует процессы строительства, конструктивные и архитектурные решения и подходы.

— «Транс-Сервис» строит пока 7-этажные жилые дома, но уже на следующий год начнется строительство восьмого микрорайона г. Магаса, где планируется строительство 20 девятиэтажных домов, — говорит заместитель генерального директора Альберт Галаев.

— В ближайшем будущем мы планируем перейти на строительство более высотных сооружений, то есть 12-16-этажных домов с использованием железобетонных каркасов.

За время своего существования компания «Транс-Сервис» построила и сдала в эксплуатацию досрочно 23 жилых дома в ст. Орджоникидзевская и ст. Троицкой Республики Ингушетия, а также среднюю школу на 700 мест и детское дошкольное учреждение на 250 мест. Было построено 58 000 кв. м жилья. По словам Альберта Галаева, с 2005 года в пределах республики компания построила более 1000 квартир, ко дню 20-летия образования республики в 2012 году был сдан в эксплуатацию 180-квартирный 5-этажный комплекс из 7 жилых домов.

— К Новому году планируем полностью закончить очередной комплекс из 8 домов на 276 квартир, — уточняет Альберт Галаев.

В данный момент компания ведет не только жилищную застройку в г. Магасе, но и возводит 6-й микрорайон в г. Назрани, а также выполняет государственный заказ на строительство школы и возводит в Карабулаке завод по переработке бытовых твердых отходов. Важным направлением деятельности «Транс-Сервис» также является изучение рынка новых материалов и технологий, что дает возможность реализовывать новые идеи. Применяемые компанией

Справка:

Асхаб Галаев *в 1978 году получил квалификацию мастера сельского строительства в ПТУ № 11 г. Грозного. Позже окончил Грозненский нефтяной институт им. академика М.Д. Миллионщикова по специальности «промышленное и гражданское строительство». В октябре 1994 года вернулся в Республику Ингушетия и был назначен директором производственно-строительного кооператива «Кооператор». В марте 1998 года организовал ООО «Транс-Сервис». Асхаб Галаев и коллектив его предприятия не раз награждались дипломами, благодарственными письмами органов власти различных уровней, отраслевых структур. Награжден медалью «За вклад в сохранение национальной самобытности и укрепления единства народов России», почетными грамотами Госстроя России, министерства регионального развития России, дипломами ассамблеи народов РФ.*

технологии позволяют сократить расход материала, что способствует экономии средств потребителей. «Транс-Сервис» работает с лучшими производителями и поставщиками строительных материалов. «В основном это производственные компании Северного Кавказа. Наша компания строит достаточно быстрыми темпами и иногда получается так, что поставщики строительного материала на местном уровне не справляются со сроками, тогда мы обращаемся к производителям строительных материалов из России, заказываем материалы в основном из Волгограда, Старого Оскола», — говорит Альберт Галаев. Специалистами строительной компании безукоризненно соблюдаются технологии строительства, нормы, правила и государственные стандарты. Кроме того, четкая организация всех рабочих процессов, согласованность действий на любом из этапов строительства, а также безупречное соблюдение сотрудниками технологической и трудовой дисциплин позволяет компании строить надежные в эксплуатации объекты. Для большего удобства покупателей в компании существуют различные программы приобретения жилья. Так, «Транс-Сервис» разработала систему сопровождения заказчика от первого звонка до длительной эксплуатации созданных строений. Каждому клиенту обеспечивается индивидуальный подход. Пожелания заказчиков, связанные с эксплуатационными качествами зданий и сооружений, их планировкой, отделкой и другими показателями комфорта и красоты, исполняются в полном объеме. В компании используются гибкие ценовые схемы. Так, для покупателей квартир предоставляется рассрочка платежа на период строительства при первоначальном взносе от 30%.

«В Ингушетии недорогое жилье, 18 т. р. за квадратный метр, но так как жители имеют не очень высокую покупательскую способность, то в нашей компании существуют разнообразные акции, например, в месяц рамадан при 100% погашении долга «Транс-Сервис» дает скидку на квартиру дополнительно 10-15%», — говорит Альберт Галаев. Компания работает с ипотечными кредитами, с материнскими капиталами, сотрудничает с молодежным комитетом республики. Также в компании существует выгодная и гарантированная страховая позиция, которая обеспечивает безопасность и дополнительный комфорт. Большое внимание руководство компании уделяет своим сотрудникам. Тем специалистам, которые отработали на предприятии 10 лет, выделяется жилье. ООО «Транс-Сервис» во главе с Асхабом Галаевым дорожит репутацией и готово дальше трудиться на благо родной Ингушетии. «Я как представитель компании «Транс-Сервис» поздравляю земляков с двадцатилетием создания Республики Ингушетии. Поздравляю сотрудников «Транс-Сервис» и всех коллег, которые занимаются трудным, но благодарным делом — строительством. Также мы благодарим за всегда оказываемую помощь в решении важных вопросов главу республики Юнус-Бека Евкурова и министра строительства Руслана Булгучева. Желаем дальнейшего активного и плодотворного развития республике!» — говорит Альберт Галаев.

386101 Республика Ингушетия,
г. Назрань, ул. Чеченская, 15,
тел.: 8 (8732) 22-85-79,
www.transservis06.com

РЕКЛАМА

Директор «Севкавстроя» **Ислам Пугоев**:

«Наши основные объекты связаны с развитием социальной сферы республики»

Всего за два года ингушская строительная компания «Севкавстрой» заработала себе репутацию настоящего профессионала.

В настоящее время компания строит онкологический диспансер в селе Плиево близ Назрани. Раньше такого диспансера в республике не существовало. Строительные работы завершатся в 2013 году, затем будет производиться внутреннее оснащение. На полную мощность это лечебное учреждение, рассчитанное на 105 коек, заработает в 2015 году.

Кроме того, недавно «Севкавстрой» начал строительство в Магасе многопрофильной больницы. Это будет второй по масштабу комплекс такого профиля на Северном Кавказе. Самый крупный введен в эксплуатацию в Чеченской республике.

Что касается строительства ингушской больницы, то тут есть один нюанс — федеральный центр начинает финансирование этого объекта с 2013 года. Но уже сейчас «Севкавстрой» осуществил большой объем работ по закладке фундамента нескольких блоков будущей больницы, что стало хорошим заделом на будущее.

В следующем году компания начнет возведение крупного эндокринологического диспансера в Магасе.

Строительство всех этих медицинских объектов ведется в рамках целевой федеральной программы модернизации здравоохранения. Это означает, что серьезное финансовое участие в этом процессе федерального центра.

Справка:

Основное направление деятельности ООО «Севкавстрой» — строительство зданий и сооружений, объектов недвижимости любой сложности, отделочные работы.

А к сентябрю 2012 года ООО «Севкавстрой» сдает в эксплуатацию среднюю школу на 704 места в городе Магасе.

Таким образом, все основные объекты, возводимые «Севкавстроем», связаны с развитием социальной сферы республики.

Вклад в бюджет и благотворительность

Как известно, строительные компании Ингушетии вносят весомый вклад в формирование республиканского бюджета. И одна из них — ООО «Севкавстрой».

Коллектив и преодоление трудностей

В «Севкавстрое» трудится порядка четырехсот человек. Коллектив в компании подобрался высококвалифицированный. Здесь трудятся одни из самых лучших специалистов Ингушетии в сфере строительства. И хотя другие фирмы пытаются этих профессионалов разными способами переманить к себе, они остаются верны «Севкавстрою», уважая репутацию компании, доверяя ее руководству, ценя доверие коллектива.

РЕКЛАМА

Доверие главы республики

Глава Ингушетии Юнус-Бек Евкуров, очень энергичный и болеющий душой за республику человек, регулярно ездит с инспекциями строящихся объектов региона. Некоторое время назад он посетил школу в Магасе, которую мы строим. Ю-Б. Евкуров сказал, как важен этот объект, а также подсказал, как улучшить качество работ.

Все эти пожелания будут учтены в нашей дальнейшей работе.

Пользуясь случаем, хочу поздравить всех своих коллег-строителей с профессиональным праздником! Пусть впереди будет еще немало интересных и перспективных проектов, славных трудовых свершений и громких побед. Крепкого всем здоровья, счастья, успехов в труде, благополучия и мира!

386102 Республика Ингушетия,
г. Назрань, ул. Кравчука, 11,
тел.: (8732) 22-33-07,
e-mail: sevkavstroy.ri@mail.ru

Объект №1 — сельская школа

ООО «Трансасфальт» создает новый облик Ингушетии

В конце мая в сельском поселении Новый Редант Малгобекского района Республики Ингушетия открылась новая школа на 540 мест. Она стала первым построенным объектом из более чем 25 запланированных в рамках программы «Социально-экономическое развитие РИ на 2010-2016 годы». Генеральным подрядчиком выступила одна из крупнейших в республике строительная компания «Трансасфальт».

ООО «Трансасфальт» работает на строительном рынке Ингушетии с 1993 года. На сегодня компания занимается не только строительством дорог, промышленных и гражданских объектов, но и производством дорожно-строительных материалов. «Изначально мы создавались как дорожно-строительная организация, но постепенно наша сфера деятельности была расширена, мы стали строить школы, детские сады. География работ включает Ингушетию и Кабардино-Балкарию. Ежегодный объем строительства достигает 150 млн рублей», — рассказывает исполнительный директор ООО «Трансасфальт» Мустафа Картоев.

За последние пять-семь лет фирма построила несколько особо значимых объектов, в их числе погранзастава «Озди» на границе с Грузией, 14 км дороги в горном районе КБР. В конце мая нынешнего года ООО «Трансасфальт» в с. п. Новый Редант сдало в эксплуатацию школу на 540 мест. По словам г-на Картоева, строительство школы велось высокими темпами и было завершено в кратчайшие сроки. Открытие нового образовательного учреждения для села сегодня очень актуально. Со сдачей объекта будет снят вопрос обеспечения детей школьными местами. Кроме просторных современных залов — спортивного и актового, а также футбольного поля, школа оборудована современными классами, в том числе предметными кабинетами, оснащенными компьютерами и радиоаппаратурой. На участке проектом было предусмотрено строительство: школы из четырех блоков, котельной, комплектных очистных сооружений, трансформаторной подстанции, пожарных резервуаров.

В церемонии открытия учебного заведения в Новом Реданте приняли участие глава Ингушении Юнус-Бек Евкуров, а также заместитель министра регионального развития Российской Федерации Сергей Верещагин, который прибыл в республику с рабочим визитом. Г-н Евкуров отметил, что строители постарались на совесть и школа производит самое благоприятное впечатление. В честь чего вручил сотрудникам компании благодарственные грамоты.

Как отмечает г-н Картоев, ООО «Трансасфальт» с каждым годом становится все мощнее, расширяет парк строительной техники, реализует собственные инвестиционные проекты. К примеру, в скором времени начнется строительство кирпичного завода мощностью 19 млн штук в год. Основная доля произведенного кирпича будет использоваться для собственного строительства компании.

Справка:

ООО «Трансасфальт» — одна из крупных строительных компаний РИ, занимается производством дорожно-строительных материалов: асфальта, железобетона и пр. Объем производства — 30-50 тыс. тонн в год. Парк спецтехники насчитывает около 45 единиц. Штат — порядка 60 человек, из них шестеро — ИТР.

386230 Республика Ингушетия,
г. Карабулак, ул. Железнодорожная, 1,
тел.: (8734) 44-47-27,
e-mail: transasphalt@mail.ru

РЕКЛАМА

Акцент на надежность

Строительная отрасль Ингушетии может кардинально решить проблему безработицы

Строительный комплекс Ингушетии занимает одну из ведущих позиций в экономическом потенциале республики. Сегодня в республике полным ходом идет строительство социальных объектов. Свою лепту в реализации государственных заказов вносит ООО «Строитель-2007».

Микаил Аушев,
генеральный директор ООО «Строитель-2007»

Менее 10 месяцев потребовалось специалистам компании ООО «Строитель-2007» для возведения многофункционального спортивного зала площадью более 1, 4 тыс. кв. м в селе Долаково Назранского района. Быстро возвести объект позволила технология строительства. Благодаря использованию сэндвич-панелей процесс возведения был значительно упрощен. Строительство спортзала осуществлялось в рамках реализации федеральной целевой программы «Развитие физической культуры и спорта в Российской Федерации на 2006-2015 годы». На эти цели компанией было освоено 56 млн рублей. Конечно же, не обошлось и без текущих проблем, которые были успешно решены руководством компании «Строитель-2007».

— В процессе строительства нам приходилось дорабатывать некоторые существенные нюансы проектно-сметной документации, — говорит Микаил Аушев, генеральный директор ООО «Строитель-2007». — Например, для обеспечения безопасности детей, которые будут тренироваться в спортзале, мы предложили оградить панелями стальные балки № 35К, используемые при строительстве спортзала. Чтобы повысить надежность спортивного сооружения, было принято решение заменить ненадежные гипсокартонные перегородки кирпичными.

Сегодня специалисты ООО «Строитель-2007» выполняют заказ ГУ МЧС Росии по РИ: возводят пожарное депо в с.п. Пседах Малгобекского района на 4 машино-выезда. Для этого у компании есть все необходимое: отличное техническое оснащение и высококвалифицированные кадры.

— В последнее время в республике остро возникла проблема дефицита рабочих строительных специальностей и инженерного состава, — сообщает Микаил Аушев. — К сожалению, стоит отметить, что молодежь сегодня не стремится поступать в строительные вузы, а предпочитает более престижные профессии, зачастую не востребованные на нашей территории. Тем не менее, строительная отрасль республики сегодня развивается стремительными темпами, занимает одну из главных позиций в экономике и, соответственно, может полностью решить проблему безработицы.

По мнению руководства «Строитель-2007», дефицит кадров — сегодня не единственная проблема в строительной отрасли.

— Федеральный закон № 94 нуждается в серьезных корректировках, — считает Микаил Аушев. — При объявлении тендера акцент необходимо ставить не на существенное снижение цены, а учитывать надежность строительной организации, качество выполненных ранее работ. Только в этом случае мы сможем повысить эффективность капитального строительства, добиться снижения ресурсоемкости, энергетических затрат зданий и сооружений и, соответственно, обеспечить поступательное развитие всей экономики республики!

386150 Республика Ингушетия, Назрановский район, сп. Экажево, ул. Арапиева, 27, тел.: (8732) 22-68-90

РЕКЛАМА

ООО «Главстрой»: снова о главных

«Строить честно, красиво, аккуратно и быстро» — таков девиз компании ООО «Главстрой»

За семь лет своего существования компания ООО «Главстрой» успела зарекомендовать себя как ответственный застройщик и занять достойную нишу на строительном рынке. Помимо коттеджей и многоэтажных жилых домов, фирма строит школы, детские сады, интернаты. Это закономерно, ведь в Республике Ингушетия полным ходом идет строительство социальных объектов.

Среди малоэтажных построек коттеджное строительство сегодня занимает лидирующие позиции. Комфортные коттеджи дарят уют, неизменно пользуясь популярностью у местных жителей. За последние несколько лет компания ООО «Главстрой» построила два коттеджных городка: один на 45 коттеджей в г. Малгобеке, другой на 15 коттеджей в с. п. Нижние Ачалуки (Малгобекский район). Жилье максимально приспособлено для нужд, потребностей и интересов самых разных слоев населения. Здесь могут найти пристанище бизнесмены, желающие отдохнуть от дел в тишине, молодожены, мечтающие об уютной обстановке, семьи с детьми, заботящиеся о безопасности. Качественная кладка стен, крепкий фундамент, хорошая крыша — основа прочного и долговечного коттеджа, который может стать прекрасным и гостеприимным домом.

В 2011 г. компания возвела 2500 кв. м жилья. По словам дирекора ООО «Главстрой» Магомеда Аушева, в настоящее время фирма возводит многоэтажные дома до пяти этажей, однако в связи с тем, что сейчас в республике развивается строительство девятиэтажных зданий, не исключено, что «Главстрой» попробует себя и в этом направлении.

Фирма пользуется засуженной популярностью в Ингушетии. Во многом это обусловлено тем, что ООО «Главстрой» работает только с лицензированными, экологически чистыми материалами ингушских производителей и производителей других городов России. Не последнюю роль играет и прекрасная техническая оснащенность компании.

Магомед Аушев

Муса Аушев

Справка:

Род Аушевых может гордиться своими представителями. Отец семейства Магомед награжден орденом Дружбы народов России. Во время Чеченской войны он освобождал российских солдат из плена, покупал им еду, билеты на дорогу, отправлял домой. За все время войны в разные годы в его доме нашли пристанище 400 солдатских матерей, разыскивавших своих сыновей.

По словам заместителя директора ООО «Главстрой» Мусы Аушева, имеются японские, китайские, болгарские, отечественные погрузчики и самосвалы, всего 27 единиц техники. В коллективе работает 55 человек, все они специалисты высокого класса: от водителя и электрика до мастера и начальника участка. Дома строятся по проектам ведущих проектировщиков. В настоящее время ООО «Главстрой» строит коррекционную школу-интернат в с. п. Нижние Ачалуки и трехэтажный дом под г. Малгобеком.

Также хотелось бы сказать о посильном участии фирмы в реставрации мечетей в Пригородном районе Северной Осетии — каждый из подрядчиков, занимающийся строительством коттеджного городка, перечислил для этих целей по 300 тыс. рублей.

По словам заместителя директора ООО «Главстрой» Мусы Аушева, глава Республики Ингушетия Юнус-Бек Евкуров и председатель правительства Ингушетии Муса Чилиев поддерживают строителей в любых вопросах. Старания ООО «Главстрой» не остались незамеченными, и в 2010 г. компания получила благодарность от Юнус-Бека Евкурова. Руководство ООО «Главстрой» выражает глубокую признательность главе республики и председателю правительства Ингушетии, которые делают все для развития строительной отрасли республики.

386245 Республика Ингушетия,
Сунженский р-н, ст. Троицкая,
ул. Ленина, 53,
тел.: (8732) 22-67-02

РЕКЛАМА

Строим с оптимизмом

По мнению руководителя компании ООО «СФ Еврострой-Инвест» Магамет-Башира Курсаева, есть все возможности для качественной работы в Ингушетии

Компания ООО «СФ Еврострой-Инвест» существует с 2002 года, и с этого времени производственные мощности компании значительно увеличились. Сегодня предприятие имеет собственную базу, автопарк, включая спецтехнику, линию по производствут железобеноттых изделий колец ФБС перемычек, товарного бетона всех марок, дорожных и аллейных бордюров, а также тротуарной плитки 6 видов, а в июле-августе 2012 года директор компании Магамет-Башир Курсаев планирует организовать цех по производству металлопластиковых окон по энергосберегающим технологиям.

Магамет-Башир Курсаев

Компания ООО «СФ Еврострой-Инвест» специализируется на строительстве объектов гражданского, специального и промышленного назначения. «Мы успешно работали в рамках федеральной целевой программы по обустройству государственной границы России, строили объекты специального назначения, военные городки», — говорит директор компании. В данный момент в рамках программы федерального фонда реформирования ЖКХ — переселение из аварийного жилья «СФ Еврострой-Инвест» строит первый в г. Карабулаке восьмиэтажный дом по энергосберегающим технологиям. Дом возводится с помощью монолитно-каркасных конструкций. «Такие дома более надежные и сейсмостойкие, кроме того, по темпам строительства они возводятся быстрее, чем другие типы домов», — говорит Магамет-Башир Курсаев. Кроме того, постепенно в республике развиваются и программы ипотечного кредитования. Так, покупатели квартир «СФ Еврострой-Инвест» смогут приобретать жилье в рассрочку. Также с осени 2012 года компания начнет реализацию собственного проекта по строительству коттеджного поселка. Ориентируясь на спрос и потребность населения города, 15 частных домов коттеджного типа будут расположены на собственных участках. «Проект еще находится на стадии доработки, но земельный участок, на котором будет вестись строительство, уже есть, он находится в непосредственной близости от нашего офиса», — уточняет Магамет-Башир Курсаев.

В 2013 году предприятие планирует принять участие в реализации Федеральной целевой программы «Социально-экономическое развитие РИ на 2011-2016 годы». «Техническая оснащенность, наличие собственной производственной базы, опытных специалистов позволяет нам уверенно двигаться вперед, реализуя различные проекты, в том числе и социальные»,— говорит Магомед-Башир Курсаев. В начале 2012 года в «СФ Еврострой-Инвест» при поддержке республиканского фонда предпринимательства было создано 14 рабочих мест, всего в данный момент в компании работают 70 человек. Что касается сбыта продукции, пока ее реализуем в своей республике, но уже в 2013 году планируем работать с регионами ЮФО.

«Мой опыт работы в строительной отрасли — 20 лет, я знаю и люблю свою работу, есть полное осознание того, что, как и зачем я должен делать, чтобы добиться хороших результатов. Тем более в наше время, когда существуют все возможности для качественной и плодотворной работы. Например, в г. Карабулаке строится одновременно 6 многоэтажных домов, такого масштабного строительства еще никогда не было. И это внушает еще больше оптимизма. В этом полностью заслуга руководства республики. Оно делает все возможное для активного и уверенного развития Республики Ингушетия», — говорит Магамет-Башир Курсаев.

386230 Республика Ингушетия, г. Карабулак, ул. Промысловая, 40, тел.: (8734) 44-43-93

РЕКЛАМА

Телевидение на благо

Масштабный проект, осуществленный ингушской строительной фирмой «Беркат», вполне соответствует ее названию

Строительная фирма «Беркат» (с ингушского языка — «благополучие») образована в феврале 2010 года. Спустя некоторое время состоялись конкурсные торги, в которых компания одержала победу, став подрядчиком строительства Государственной телерадиокомпании «Магас».

Гордость республики, возведенная «Беркатом». Финансовым основанием для осуществления этого проекта стал региональный закон «О бюджете Республики Ингушетия на 2011 год». Данный новый для Ингушетии вид строительства финансировался за счет средств федерального и республиканского бюджетов. Проектные работы проводило ЗАО «Кавказкурортпроект» в Пятигорском проектом институте.

Проект полностью отвечал местным климатическим условиям. Площадь, отведенная под строительство объекта, составляла чуть более 1 гектара. Площадь под общую застройку — 2,5 тыс. кв. метров.

На территории — высокая фоновая сейсмичность (8 баллов) и сложные инженерно-геологические условия. Трехэтажное каркасное здание построено при положительных температурах воздуха с запасом сейсмоустойчивости. При проведении работ в зимнее время были выполнены все мероприятия, соответствующие требованиям СНиП. Была обеспечена и безопасность труда.

Фасад здания ГТРК «Магас» выполнен в вертикальном исполнении по металлическому оцинкованному каркасу из композитных панелей, цветовая гамма состоит из четырех компонентов.

Внутри расположены две большие телевизионные студии площадью 150 и 250 кв. метров и виртуальная студия площадью 44 кв. метра, три радиовещательных студии, конференц-зал на 100 мест, радиолинейная башня высотой 50 метров, автостоянки (в том числе для транспорта инвалидов), навесы для легковых и грузовых автомобилей. Внутренняя отделка здания произведена по современной европейской технологии.

Комплекс оснащен контрольно-пропускным пунктом и помещениями для охраны. Один пост охраны находится в самом здании, второй на контрольно-пропускном пункте и третий — на пешеходном проходе со стороны проспекта Зязикова. Здание оборудовано охранной сигнализацией, круглосуточным видеоконтролем, противопожарной

РЕКЛАМА

сигнализацией и средствами пожаротушения и радиооповещения.

Построены котельная на природном газе, трансформаторная подстанция мощностью 10 тысяч киловатт, дизельная электростанция для потребителей первой категории, а также местная АТС на 50 номеров, включая абонентов факсимильной связи с дальнейшей возможностью выхода на городскую и междугороднюю телефонную связь.

Здание оснащено современным японским оборудованием, первоклассной оргтехникой (компьютеры, факсимильные аппараты, копировальные аппараты, сканеры).

Национальная гостелерадиокомпания «Магас» рассчитана на круглосуточное вещание. Планируемая численность персонала — 272 человека.

Здание ГТРК построено таким образом, что здесь созданы все условия для инвалидов, посещающих компанию. Здесь есть лифт грузоподъемностью до 1000 кг.

Численность местных строителей на объекте составляла порядка двухсот человек. Также к работам были привлечены такие ингушские фирмы, как ДРСУ, «Ингушпромвентеляция» и другие. Кроме того, на конкурсной основе к работе привлекались фирмы из других регионов, отвечающие современным требованиям и имеющие хорошую репутацию на рынке. Это ростовские компании «Донагроснаб» и КСК «Дон», ООО «Еврофасад» (Махачкала), ООО «Стройтехнологии» (Ленинградская область), ООО «Стройгород» (Пятигорск), ООО «Феликс-Грозный» (Чеченская Республика) и другие.

«Что касается заработной платы, то она была выше средней по республике, — говорит генеральный директор ООО «Беркат» Нурудин Погоров. — Благодаря поддержке главы республики Юнус-Бека Евкурова инфраструктура ГТРК «Магас» была построена в рекордно короткие сроки — за 10 месяцев к 20-летнему юбилею Республики Ингушетия. Этот юбилей и стал первым и успешным экзаменом нашего объекта. Таким образом республика обрела национальное телевидение, которому по масштабам нет аналогов на Северном Кавказе».

«Феликс-Грозный». Об этой компании, участвовавшей в обустройстве ингушского республиканского телецентра, необходимо

сказать подробнее. Во-первых, потому, что это единственный бренд национального уровня для Чечни на рынке офисной мебели. Во-вторых, корпусная мебель, установленная «Феликсом» в телецентре, стала подлинным его украшением. И, в-третьих, эта компания никогда своих партнеров не подводит.

«Мы дорожим своей репутацией, — говорит директор ООО «Феликс-Грозный» Владислав Воробьев. — Поэтому на первом месте для нас честное и четкое исполнение своих обязательств перед партнерами. «Феликсу» есть чем гордиться. Мы реализовали несколько очень сложных проектов, при этом не подвели наших партнеров, хотя зачастую все было на грани. Приходилось работать буквально сутками без сна, но мы качественно и в нужные сроки сделали свою работу. Это проекты по обустройству зданий Грозненской таможни, стадиона «Ахмат –Арена», Мемориального комплекса славы им. А.Х. Кадырова, администрации Октябрьского района г. Грозного, администраций Веденского, Урус-Мартановского, Курчалоевского районов, зданий Пенсионного фонда ЧР и министерства труда, занятости и социального развития ЧР, здания республиканской больницы. И, конечно, телевизионный центр в Ингушетии. Эти проекты можно назвать и сложными, и интересными одновременно. После реализации именно таких сложных проектов получаешь максимальное удовлетворение от сделанной работы, чувствуешь, что твои профессиональный опыт и знания нашли свое применение».

Компания «Феликс-Грозный» создана в 1991 году. Мебель компании представлена в 70 фирменных салонах в Москве, Санкт-Петербурге, Грозном, в регионах России, ближнем Зарубежье, а также в ОАЭ и Германии. Ассортимент компании насчитывает свыше 100 000 наименований мебели и аксессуаров от 70 ведущих и отечественных производителей.

Справка:

ООО «Беркат» осуществляет работы полного цикла — от рытья котлована под объект и до окончательной отделки и сдачи его в эксплуатацию. Сейчас компания строит многоэтажные жилые дома. В будущем планирует довести общегодовой доход компании до 500-600 млн рублей.

На благо республики

В настоящее время «Беркат» строит в республике многоэтажные жилые дома, а также работает совместно с ООО «Оригинал», которое ведет в Ингушетии строительство жилья для переселенцев из оползневой зоны. Для горных территорий это очень важная задача.

«Наша компания является добросовестным налогоплательщиком. Пока наша доля в формировании республиканского бюджета невелика, но мы планируем ее увеличивать», — уверен Нурудин Погоров.

В дальнейшем, по поручению главы Республики Ингушетия Юнус-Бека Евкурова, «Беркату» предлагается участвовать в возведении детских садов, средних школ, жилых высотных домов. Перспективы у компании солидные

386000 Республика Ингушетия, Сунженский р-он, г. Карабулак, 2 мкр, ул. Ахриева, 41,
тел.: 8-928-790-99-71

Строить, как для себя

Работу ООО «Оригинал» отличает высокое качество и большая ответственность

Ингушская строительная компания возводит жилье для переселенцев по целевым федеральным и республиканским программам.

Ахмед Шаухалов

На строительный рынок Ингушетии компания ООО «Оригинал» уверенно вышла в 2010 году. Ведущие направления деятельности предприятия — общестроительные и ремонтные работы объектов самого различного направления.

Создатель и организатор предприятия Ахмед Шаухалов — строитель с большим профессиональным стажем, в молодости получивший образование юриста, а сейчас заканчивающий Ингушский госуниверситет по специальности «экономист».

В профильной отрасли Ахмед Шаухалов трудится порядка 12 лет. Начинал с рядового строителя, работал на объектах в разных городах России, прошел все ступени профессионального мастерства, а два года назад открыл собственную компанию, которая за короткий срок крепко встала на ноги, завоевав заслуженный авторитет у властей, партнеров, заказчиков и населения.

«Главное в работе строителя — высокая ответственность за порученное дело, четкое исполнение всех работ по заданному проекту, качественный труд ради того, чтобы вложенным тобой трудом остались довольны люди»,— отметил Ахмед Шаухалов.

Первые дома, возведенные ООО «Оригинал», находятся в г. Карабулаке Республики Ингушетия. Это пять многоэтажных жилых зданий, на которых в рамках целевой федеральной программы Фонда содействия реформированию ЖКХ специалисты предприятия вели ремонтные работы — как внутренние отделочные, так и на фасаде, кровле зданий.

ООО «Оригинал» с самых первых шагов сумело подойти к делу творчески, выполнить работы качественно, зарекомендовав себя достойным партнером и заслужив доверие. В дальнейшем, участвуя в конкурсах, предприятие выиграло не один тендер на серьезные строительные объемы. Так, в Нижних Ачалуках компания построила городок из 24 жилых одноэтажных коттеджей для переселенцев из оползневой зоны опять же по федеральной целевой программе. Городок сдан, люди, лишившиеся крова, получили комфортное удобное жилье от ООО «Оригинал» и по

ООО «Оригинал» с самых первых шагов сумело подойти к делу творчески, выполнить работы качественно, зарекомендовав себя достойным партнером и заслужив доверие.

РЕКЛАМА

сей день вспоминают строителей добрым словом.

Сегодня ООО «Оригинал» возводит в г. Малгобеке два жилых трехэтажных дома на 24 и 33 квартиры каждый для переселенцев из оползневой зоны, в частности, для пострадавших от природных катаклизмов в поселке Вознесеновка.

«Работы хватает,— говорит Ахмед Шаухалов. — Переселенцы в Малгобеке должны въехать в новое жилье также в конце 2012 года. Уверены, что квартиры им понравятся, возводим дома, как для себя, понимая, что земляки попали в тяжелую жизненную ситуацию, и им требуется помощь. Рады ее оказать. Одновременно намечаем перспективы в работе. В Республике Ингушетия нас уже хорошо знают, нужно развиваться, идти дальше, выходить на другие регионы — Москву, Пятигорск, Ростов, где сможем работать столь же заинтересованно и ответственно. И профессиональные кадры, и надежная база для этого у нас есть».

Добавим, что кроме всего перечисленного у ООО «Оригинал» есть самое главное — солидная репутация серьезного застройщика.

А материально-техническая база у компании действительно сильная. На территории в полтора гектара земли расположено большое офисное здание, внушительные складские помещения, парк оборудования и специализированной техники, которая постоянно обновляется. Недавно ООО «Оригинал» приобрело подъемный кран, погрузчики, экскаваторы, миксеры. Как справедливо считает Ахмед Шаухалов, чтобы работать производительно, сдавать объекты в срок и без нареканий по качеству, коллектив должен быть обеспечен всем необходимым. Только тогда профессионалы высокого класса смогут достойно трудиться.

На предприятии случайных людей нет, всех руководитель считает высококлассными специалистами. Костяк команды составляют самые опытные работники с большим производственным стажем: начальник участка Магомед Тибоев, прораб Магомед Сагов, экскаваторщик экстракласса Микаил Экажев, снабженцы Руслан Шаухалов и Белан Погоров, водители Хасан Евлоев и Адам Цечоев, главный бухгалтер Наташа Гайтова, юрист Роза Далаева и другие, для которых престиж родной компании — не пустой звук, — целый отрезок созидательной жизни.

И сегодня ООО «Оригинал» принимает активное участие в тендерах и конкурсах. В основном компания работает на субподрядах, а на строительстве жилых домов в Карабулаке выступает генеральным подрядчиком. Успех компании сложился из грамотной политики, которую ведет управленческое звено, верного подбора и расстановки кадров и особого микроклимата на предприятии, когда во главе угла стоят взаимопонимание и взаимовыручка.

«Родной республике 20 лет, это большой праздник для каждого жителя Ингушетии, — рассуждает Ахмед Шаухалов. — И это солидная дата, к которой каждое предприятие, каждый руководитель стремились прийти с подарками. Наша компания немало построила на родной земле. Построила качественно. Нам за свой труд не стыдно. И мы продолжаем строить, ремонтировать, дарить землякам новое или обновленное жилье. Хотел бы поблагодарить руководство Республики Ингушетия, министерство строительства за понимание, поддержку, а трудовой коллектив ООО «Оригинал» — за полную отдачу избранному делу. Желаю всем, кто вносит свой посильный вклад в дальнейшее процветание республики, крепкого здоровья и благополучия близких. Пусть всегда у нас будет мирная работа, а в наших семьях — радость и достаток».

Сегодня ООО «Оригинал» принимает активное участие в тендерах и конкурсах. В основном компания работает на субподрядах. Успех компании сложился из грамотной политики, которую ведет управленческое звено, верного подбора и расстановки кадров и особого микроклимата на предприятии, когда во главе угла стоят взаимопонимание и взаимовыручка.

386230 Республика Ингушетия,
г. Карабулак, ул. Осканова, 50,
тел.: 8-928-092-69-20

Большой потенциал малого предприятия

В Ингушетии появится второй завод по производству многослойных теплоэффективных строительных блоков

Инвестиционный проект индивидуального предпринимателя Мухарбека Картоева, направленный на экономическое и социальное развитие Ингушетии, сегодня курирует министерство экономического развития РИ. Являясь участником программы по развитию малого и среднего бизнеса, индивидуальный предприниматель не только внедряет в строительство инновационные технологии, но и способствует решению проблемы безработицы республики.

Основным видом деятельности ИП Картоев является производство высококачественных строительных материалов из сверхпрочного бетона. Новое направление деятельности ИП Картоев — это производство многослойных теплоэффективных строительных блоков. Эта новая технология строительства появилась в Ингушетии сравнительно недавно, но уже успела зарекомендовать себя не только отличным качеством и повышенной надежностью, но и значительным снижением себестоимости проводимых работ.

— Мы переняли опыт у специалистов Нижегородского машиностроительного завода, — рассказывает индивидуальный предприниматель Мухарбек Картоев. — Заключили договор о сотрудничестве и приобрели установку для изготовления многослойных теплоэффективных блоков. Примечательно, что в рамках заключенного соглашения все наши сотрудники проходили обучение в Нижнем Новгороде.

Сегодня завод ИП Картоев выпускает более 7 тыс. куб. метров строительной продукции в год. Энергоэффективность новой технологии заключается в многослойности. Внутри блока находится пенопласт, который способствует повышению теплоизоляционных характеристик зданий, а снаружи — готовая облицовочная часть.

— В результате многослойности блоков возведение зданий ведется очень быстрыми темпами. Экономия на строительных материалах, в числе которых теплоизоляция и облицовочные работы, достигает 40% , — уточняет г-н Картоев.

Востребованность инновационных стройматериалов превзошла все ожидания предпринимателя и более чем в три раза превысила возможности завода. Поэтому министерство экономического развития Ингушетии, решив, что такой потенциал надо развивать, выделило предпринимателю инвестиционную площадку в 2 гектара для строительства нового завода и производственных помещений. К тому же возведение нового объекта может частично решить проблему безработицы в регионе.

— Это будет второй завод в Ингушетии по производству многослойных теплоэффективных строительных блоков. Новый завод позволит увеличить объем выпускаемой продукции в 3-5 раз, создать до 80 рабочих мест и, что немаловажно, повысить размер налогов, поступающих в бюджет республики, — говорит Мухарбек Картоев.

Не менее популярным строительным материалом, который изготавливается на заводе ИП Картоев, является и тротуарная плитка. Для этих целей индивидуальный предприниматель приобрел немецкое оборудование Bosch.

Специальные виброформы, а также готовое оборудование для производства индивидуальных бетонных изделий предприниматель заказывает на Кировском машиностроительном заводе. Тротуарной плиткой и бордюром завода ИП Картоев выложена вся площадь к летнему амфитеатру, аллея воинской славы, мемориал памяти и ряд других объектов.

386126 Республика Ингушетия,
с. Экажево, ул. Албагачиева, 1,
тел.: 8-906-488-46-09,
e-mail: muhaers@yandex.ru

РЕКЛАМА

Первая северокавказская конференция «Легенды гор'2012»

Механизмы продвижения аграрно-продовольственного бренда Северного Кавказа

Дополнительная информация и предварительная регистрация:
тел: 8-918-558-61-42,
8-918-555-12-13

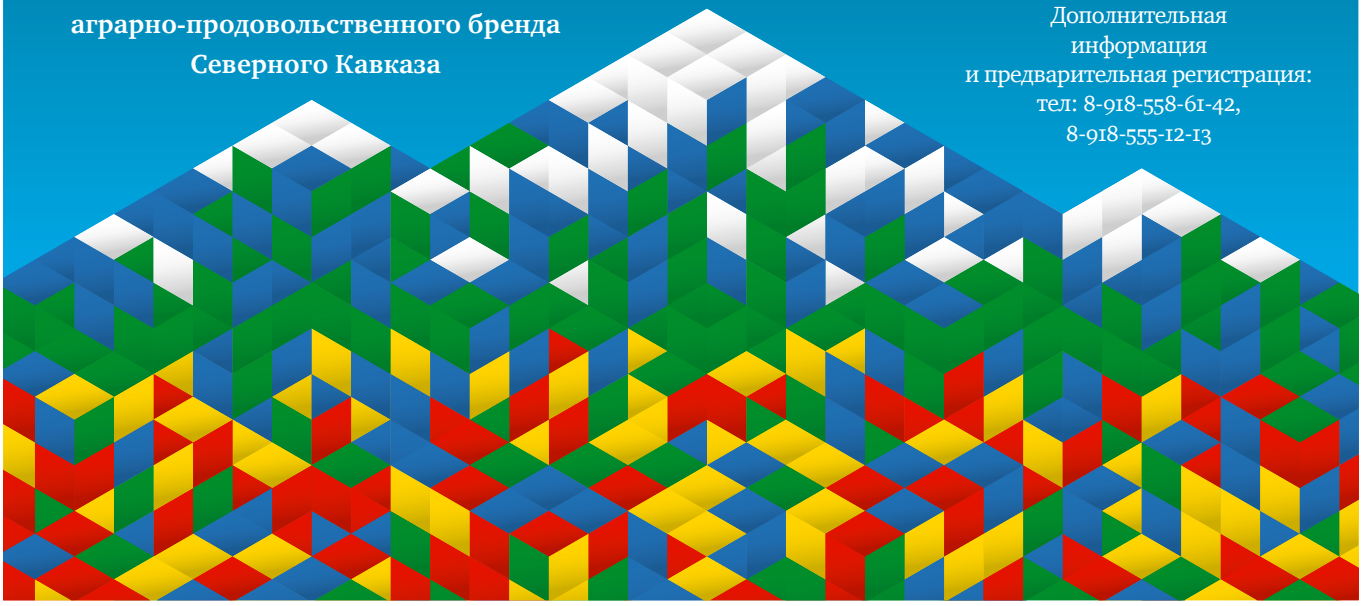

Модус Ставрополь: переходим на летнее время!

Мы ценим ваше время и принимаем во внимание вашу ежедневную занятость. Однако ненормированный рабочий день и городские пробки не помешают получить самое важное для нас — ваше внимание к нашим автомобилям!

С 1 июня мы перешли на летнее время работы!

А это значит, что теперь с 9.00 до 21.00 в группе компаний Модус* вы получаете возможность:

— выбрать понравившийся автомобиль в любом из семи автосалонов компании Модус и получить профессиональную консультацию менеджера по продажам;

— приехать на станцию сервисного обслуживания для квалифицированной помощи вашему автомобилю;

— позвонить в любой дилерский центр Модус и проконсультироваться по интересующим Вас вопросам у операторов.

Мы готовы проводить летние вечера с нашими постоянными и будущими покупателями и клиентами!

* Группа компаний Модус является официальным дилером в городе Ставрополе:

Land Rover
Jaguar
Hyundai
Ford
SKODA
Suzuki
Mazda
ZAZ Chance
Geely

Ждем вас ежедневно с 9.00 до 21.00 во всех автоцентрах Модус.

Тел.: (8652) 28-28-28.

РЕКЛАМА

Опора на местного производителя

ТК «Строймаркет» — лидер по продаже строительных и отделочных материалов основал собственное производство

Предприятие, основанное в мае 2005 года в городе Назрани, является официальным и сертифицированным дистрибьютором известных отечественных и зарубежных производителей: RUUKKI, МЕТАЛЛ-ПРОФИЛЬ, ОНДУЛИН, RUFLEX, ISOVER, VELUX, АЛБЕС, KNAUF, GARDIAN, ВОЛХОВЕЦ, АЛЕКСАНДРИЙСКИЕ ДВЕРИ, КЕРАМА МАРАЦЦИ, КЕРАМИН, НЕФРИТ КЕРАМИКА, ЮНИС, ТиМ и многих других.

Багаудин Дахкильгов

До недавнего времени основным направлением работы торгового комплекса была реализация строительных и отделочных материалов. «Однако в апреле 2012 года у нас заработал цех по производству кровельных материалов. Теперь мы производим три вида профнастила, металлочерепицу «Монтеррей» и «Каскад», а также комплектующие для кровли, — говорит руководитель «Строймаркета», индивидуальный предприниматель Багаудин Дахкильгов.

— Помимо этого мы изготавливаем аксессуары для кровли, элементы безопасности, снегозадержатели, водосливные системы».

Столь широкий профиль работы торгового предприятия объясняется изменением понимания руководством региона путей развития республики — усиливается опора на местного производителя.

Сегодня ТК «Строймаркет» участвует в комплектации строительными и отделочными материалами ряда социальных объектов. На праздновании Дня предпринимателя, приуроченном к 20-летию Ингушетии, руководством республики было озвучено, что при строительстве объектов на территории республики должны использоваться строительные материалы надлежащего качества, произведенные местными производителями.

В «Строймаркете» трудится более ста человек. Здесь созданы хорошие условия для эффективной и безопасной работы сотрудников, своевременно и в полном объеме выплачивается заработная плата работникам.

В середине июля в Назрани будет введена в эксплуатацию вторая очередь нашего торгового комплекса — дополнительно 1000 кв. м торгового зала. Это позволит на 30-40% увеличить объем продаж и создать новые рабочие места.

Работа ТК «Строймаркет» не раз была отмечены высокими наградами — почетными грамотами главы и правительства и Народного Собрания Республики Ингушетия, дипломом Торгово-промышленной палаты России. А по итогам работы в 2011 году

ИП Б. Дахкильгов занял 1-е место как лучший индивидуальный предприниматель Республики Ингушетия.

Остается добавить, что Багаудин Дахкильгов постоянно оказывает помощь малоимущим жителям республики, детским домам, школам, спортсменам и деятелям культуры.

386101 Республика Ингушетия,
г. Назрань, ул. Картоева, 148 «А»,
тел.: 8(8732) 23-20-10 (многокан.),
факс: 8(8732)-22-61-00,
stroymarket.ing@mail.ru

Справка:

Торговый комплекс «Строймаркет» — это развитая сеть инфраструктуры со складским комплексом и магазином, погрузочно-разгрузочной техники, большегрузный автопарк и автомашины по доставке грузов клиентам.

В ТК «Строймаркет» представлены десятки тысяч наименований товаров для ремонта и строительства домов, общественных зданий и сооружений, на любой вкус, что в большой степени удовлетворяет потребность в качественных и доступных по цене стройматериалах.

РЕКЛАМА

Цветущий возраст

Гости праздника, посвященного 20-летию Ингушетии, запомнят Назрань зеленой и цветущей

В июне нынешнего года Республике Ингушетия исполнилось 20 лет. На празднике побывали гости не только из РФ, но и из-за рубежа. Общее впечатление от Ингушетии — республика утопает в зелени и цветах! И самый большой город Ингушетии — Назрань — не исключение. Огромная роль в создании неповторимого образа города принадлежит МУП «Зеленстрой».

Исса Костоев

Планируя подготовку к юбилею, президент Республики Ингушетия Юнус-Бек Евкуров сделал акцент на том, чтобы все города, населенные пункты республики были красочно украшены. Все центральные улицы сельских поселений, районов и городов республики должны быть заасфальтированы и освещены, вдоль дорог необходимо посадить деревья и разбить цветочные клумбы.

Для организации празднования 20-летия республики в городе было намечено множество мероприятий. Прежде всего, — наведение порядка в городе, ремонт дорог, благоустройство скверов, озеленение, освещение улиц. Подготовку начали задолго до самого праздника. В конце зимы и ранней весной специалисты МУП «Зеленстрой» занимались обрезкой деревьев и уборкой спиленных веток.

В апреле предприятие занялось посадкой деревьев и цветов. В этом году в городе появилось больше вечнозеленых кустарников, которые не только порадовали гостей Назрани, приехавших на праздник летом, но будут украшать город и радовать глаз зимой.

Озеленение — целый комплекс работ, нужно сделать проект ландшафтного дизайна, подобрать наиболее подходящие и с точки зрения эстетичности, и с точки зрения климатических условий растения, подготовить почву, а затем, после высадки, проследить, чтобы растения принялись.

Работа МУП «Зеленстрой» по подготовке города к юбилейным торжествам была на постоянном контроле у городских властей и лично главы города Алихана Тумгоева.

«В администрации Назрани каждую пятницу проводились совещания с участием заместителей глав муниципальных образований, — рассказывает руководитель МУП «Зеленстрой» Исса Костоев. — Наше предприятие регулярно участвовало в этих совещаниях в числе организаций, на которые легла основная ответственность, наряду с предприятиями ЖКХ, «Водоканалом» и другими».

Гордостью города и подарком жителям к юбилею стали введенные в строй объекты социального строительства: это и городской Дворец культуры после реконструкции, и «Назрановский сквер» на площади Согласия, благоустройство которого началось еще в прошлом году. Достойным обрамлением для них стали цветники и зеленые насаждения. «Зеленстрой» создал поистине живые произведения искусства, высадив различные типы зеленых насаждений так, чтобы они служили украшением города, способствовали созданию благоприятных условий для жизни и отдыха горожан. Назрань этим летом украсили новые цветочные клумбы и газоны.

Праздник завершился, а цветы, деревья и кустарники, посаженные к юбилею, продолжают радовать глаз гостей и горожан.

Республика Ингушетия,
г. Назрань, ул. Мира, 42,
тел.: (8732) 22-81-19

РЕКЛАМА

Наперекор всем стихиям

Руководитель ГУ «Ингушавтодор» Руслан Могушков уверен: автомобильные дороги в Ингушетии будут лучше год от года

Социально-экономическое развитие республики в немалой степени зависит от существующей сети автомобильных дорог как основного составляющего звена в развитии региона и государства в целом.

В ведении управления «Ингушавтодор» находится 945 км автомобильных дорог общего пользования. Из них протяженность дорог с твердым покрытием составляет 824,615 км. В составе региональной сети автодорог есть дороги различных категорий, от I до IV, большая часть имеет параметры IV категории.

Образование системы управления дорожно-мостовым хозяйством происходило, когда существующая сеть автодорог общего пользования находилась в неудовлетворительном, а 80-85% искусственных сооружений в аварийном состоянии. За годы, прошедшие с 1993 года, построено и отремонтировано — 390,82 км дорог, построено — 28 мостов общей протяженностью — 984,2 погонных метров, водопропускных труб — 336 шт., протяженностью — 4755 погонных метров.

В настоящее время наряду с годовой программой, руководством ГУ «Ингушавтодор» разработана долгосрочная программа в рамках Федеральной целевой программы «Социально-экономическое развитие Республики Ингушетия». При этом четко определено приоритетное направление развития и модернизации транспортной системы республики.

Цель программы — обеспечение сохранности существующей дорожной сети и развитие автомобильных дорог в соответствии с потребностями населения и экономики республики.

Назначение основных мероприятий программы:

— формирование единой дорожной сети, отвечающей растущим потребностям в перевозках автомобильным транспортом и обеспечивающей круглогодичное сообщение между населенными пунктами;

— обеспечение требуемого технического состояния пропускной способности и плотности дорожной сети;

— повышение качества дорожных работ с использованием новых технологий и материалов.

Также управление большое внимание уделяет реализации программы строительства и реконструкции дорог республики. Прежде всего пополнен технический парк ДРСУ — было закуплено 25 единиц новой техники, в том числе тяжелый бульдозер и 50-тонный кран, тяжелый грейдер. В Джейрахском районе было создано технически оснащенное ДРСУ.

Сегодня в ведомственном подчинении управления «Ингушавтодор» находятся пять дорожно-ремонтных строительных управлений и одно специализированное предприятие, занимающееся изготовлением, установкой и содержанием технических средств организации дорожного движения, нанесением горизонтальной и вертикальной разметки.

Правительством Республики Ингушетия принято решение о реоорганизации дорожного хозяйства, с целью усовершенствования системы управления дорогами республики и созданием условий для оперативного решения задач по строительству

РЕКЛАМА

и модернизации транспортной системы региона, а также сохранения в нормативном состоянии существующей сети автомобильных дорог.

В настоящее время ускоренными темпами ведутся работы на объектах дорожного хозяйства: реконструкция автомобильной дороги «Назрань-Малгобек-Нижний Курп-Терек» 23-29 км и на автомобильной дороге «Орджоникидзевская-Галашки-Ялхорой» 27 км выполнены работы по устройству асфальтобетонного покрытия на участке протяженностью 1,05 км. Завершено строительство автомобильной дороги «Подъезд к мечети от автодороги «Назрань-Грозный». А на строящейся автомобильной дороге, параллельной ФАД «Кавказ», закончены работы по устройству асфальтобетонного покрытия на участке протяженностью 2,5 км.

Управление занимается и благотворительной деятельностью.

В рамках акции «Подари радость», инициированной руководством Республики Ингушетия, сотрудники «Ингушавтодора» побывали в гостях у детишек, страдающих тяжелыми недугами. Перед этим побеседовали с родителями, разузнав, каким бы подаркам обрадовались их дети.

В результате 11 ребят из села Троицкое получили телефоны, телевизоры, ноутбуки, игровые приставки.

«Мы убеждены, что наперекор всем стихиям автомобильные дороги в республике будут лучше год от года, — говорит руководитель ГУ «Ингушавтодор» Руслан Могушков. — Тем более, что около трети наших дорог и мостов настоятельно требуют реконструкции, а это огромный фронт работы, наши подразделения способны ее выполнить с высоким качеством. Особое внимание будет уделено тем направлениям, где проходят маршруты общественного транспорта и наиболее интенсивный пассажиропоток».

В соответствии с программой дорожных работ ГУ «Ингушавтодор» выполнил все принятые обязательства. В частности, завершено строительство:

— участка автомобильной дороги «Чми-Таргим» (объезд

с. Армхи) 0-3,5 км мощностью 3,360 км, стоимостью 112 754,951 тыс. руб.;

— моста на ПК4+84 на автомобильной дороге «Чми-Таргим» (объезд с. Армхи) 0-3,5 км протяженностью 83,3 п. м, стоимостью 82 096,591 тыс. руб.;

— автомобильной дороги «Трасса «Кавказ»-Экажево-Сурхахи» 0-6,5 км (участок объезд с. Экажево). I Пусковой комплекс 0-1,768 км мощностью 1,768 км, стоимостью 56 782,074 тыс. руб.

Проведена реконструкция автомобильной дороги «Назрань-Грозный» 5-11км, мощностью 5,634 км.

Завершен капитальный ремонт ряда автомобильных дорог. Село Новый Редант — ул. Дарсигова до мечети, протяженностью 70 м; ул. Заводская до врачебной амбулатории, протяженностью 280 м; подъезд к кладбищу, протяженностью 50 м. г. Назрань — Альтиевский муниципальный округ, по ул. Мальсагова, Торшхоева, протяженностью 0,45 км; Гамурзиевский муниципальный округ по ул. Железнодорожная.

В ГУ «Ингушавтодор» работает дружный, работоспособный коллектив, в котором стоит выделить заслуженных строителей Республики Ингушетия: Магомеда Долакова, Яхью Албогачиева, Фатиму Кодзоеву, Бориса Ханиева,Тимура Даурбекова, Магомеда Бекова, Якупа Яндиева и заслуженного экономиста Римму Медову.

386106 Республика Ингушетия,
г. Назрань, ул. Муталиева, 10,
тел.: (8732) 22-62-09,
факс: (8732) 22-15-49,
e-mail: ingavtodor@yandex.ru

Покорители «строительного Олимпа»

ООО «Стройсельхоз» стал лауреатом премии «Российский Олимп-2012» в номинации «Ведущая строительная организация Республики Ингушетия»

ООО «Стройсельхоз» работает на строительном рынке Республики Ингушетия с 2005 года. За это время компания зарекомендовала себя как добросовестный подрядчик, завоевала прочную деловую репутацию. На ее счету множество важных социальных объектов. Компания не раз становилась лауреатом республиканских и Всероссийских конкурсов. Признанием заслуг предприятия в 2012 году стала престижная Всероссийская премия «Российский Олимп-2012» в номинации: «Ведущая строительная организация Республики Ингушетия».

Качественная и добросовестная работа предприятия стала основой его деловой репутации, основой высокого доверия к предприятию со стороны республиканских властей. Только за последние годы в активе компании такие серьезные объекты, как коттеджи для переселенцев из оползневой зоны, кинотеатр, здание ОФМС Республики Ингушетия в Малгобекском районе.

В текущем году ООО «Стройсельхоз» планирует сдать еще два очень важных для республики строительных объекта —

24-квартирный жилой дом, постороенный в соответствии с самыми современными нормами и требованиями и школа на 740 мест, строящаяся в Малгобекском районе близ нового поселка (500 коттеджей), где проживают переселенные жители оползневой зоны.

Трехэтажное добротное строение, выполненное в светлых тонах, разительно отличается от всех построек в самом Городе воинской славы. Особой оценки заслуживает не только внешний вид школы. Работы, выполненные внутри, также впечатляют. Это светлые красивые кабинеты, два спортивных зала, большой актовый зал, просторные и изолированные подвальные помещения, в которых можно разместить различные мастерские, студии, кружки по интересам. Строящийся объект образования недавно посетили председатель правительства республики Муса Чилиев в сопровождении вице-премьера Абубакара Мержоева, министров строительства и образования Руслана Булугчева и Лемки Измайловой. Авторитетная комиссия внимательно осмотрела будущую школу от подвала до третьего этажа и высоко оценила работу строителей.

В частности, Муса Чилиев отметил, что школа радует глаз и могла бы стать «украшением, не побоюсь этого слова, даже крупных столиц — таких, как Москва или Санкт-Петербург. Очень показательно, что школа построена на периферии, а не в Магасе. Работа выполнена качественно. Это будет очень хороший подарок детям да и жителям всей республики к 20-летию Ингушетии. Подрядчик к своей задаче подошел очень от-

РЕКЛАМА

ветственно, он показал, что ему и в дальнейшем можно доверять строить для наших детей и жителей хорошие объекты».

«Учебное заведение примет детей из семей переселенцев из оползневой зоны станицы Вознесеновской, а также разгрузит 18-ю и 20-ю школы города Малгобека. Школа будет оснащена современным оборудованием, а уж насколько она добротно построена, вы сами видели. Приятная цветовая гамма, светлые просторные помещения. Уверена, что дети будут беречь эту красоту и лучше учиться», — подчеркнула министр образования Республики Ингушетия Лемка Измайлова.

Важно отметить, что объект является государственным заказом Ингушетии. Инициировано строительство школы главой Ингушетии Юнус-Беком Евкуровым. В качестве непосредственного заказчика выступает министерство строительства республики.

Еще одним показателем качественной и добросовестной работы строителей является охотное сотрудничество с ООО «Сельхозстрой» серьезных федеральных страховых компаний. Так, Ингушский филиал компании «АльфаСтрахование» застраховал строительно-монтажные работы на данном объекте. «Стройсельхоз» — надежная компания, достижения которой являются гарантом цивилизованных рыночных отношений в России. Высокие результаты компании подтверждены премией «Лидеры экономики России — 2010 года», — комментирует Тамерлан Оздоев, директор Ингушского филиала компании «АльфаСтрахование».

Премия «Лидеры экономики России — 2010» — не единственная высокая оценка работы в активе компании. Так, ООО «Стройсельхоз» стало лауреатом в номинации «Ведущая строительная организация Республики Ингушетия» по итогам Всероссийской премии «Российский Олимп-2012». Стоит отметить, что по итогам заседания экспертного и общественного советов премий лауреатами были признаны достойнейшие организации и профессионалы финансового, строительного, энергетического и аграрного секторов российской экономики, которые своей эффективной деятельностью заслужили признание общества и государства. Такая высокая оценка дается работе компании не в первый раз. Лауреатом этой престижной премии «Стройсельхоз» становился и в 2010 году.

Организация входит во Всероссийский каталог добросовестных поставщиков.

2012 год оказался «урожайным» на престижные награды для ООО «Стройсельхоз».

Компания получила Золотой Сертификат, удостоверяющий высокое качество работ, успешный многолетний труд организации, исполнение заказов в установленные сроки, финансовую стабильность. Сертификат является прямой ответственной рекомендацией для потребителей.

Руководство компании считает, что высокая оценка работы предприятия — это прежде всего заслуга трудового коллектива, отличающегося высоким профессионализмом и ответственным подходом к работе. Генеральному директору предприятия Хяди Добриевой и руководителю ООО «Стройсельхоз» Ибрагиму Добриеву удалось создать коллектив единомышленников, дорожащих репутацией компании, добросовестно и творчески подходящих к своему делу.

В планах предприятия — дальнейшее участие в конкурсах на строительство ответственных социальных объектов. Благодаря техническому оснащению, опыту и квалификации коллектива, компания уверена, что может качественно и в срок справиться с объектами любой сложности.

Справка:

ООО «Стройсельхоз» основано в 2005 г. Имеет все необходимые допуски к строительству зданий и сооружений II уровня ответственности, земляным работам, монтажу бетонных и железобетонных конструкций, отделочным работам, работам по устройству внутренних инженерных систем и оборудования.

Руководитель ООО «Стройсельхоз» Ибрагим Добриев является лауреатом премии «Лучший руководитель России — 2010».

386150 Республика Ингушетия,
Назрановский р-н, с. Экажево,
ул. И.Б. Зязикова, 15,
тел.: (928) 920-69-00,
факс: (8732) 22-15-70,
email: hadi1986@mail.ru

Компания ООО «РН-ИНГУШНЕФТЕПРОДУКТ» — одно из крупнейших бюджетообразующих организаций в республике Ингушетия

ООО «РН-Ингушнефтепродукт» — региональный представитель компании НК«Роснефть» по Республике Ингушетия

Несмотря на то, что предприятие существует всего два года, ООО «РН-Ингушнефтепродукт» за короткий период заняло ведущее место среди бюджетообразующих предприятий Ингушетии.

«Роснефть»: успешное лидерство

«Роснефть» — лидер российской нефтяной отрасли и одна из крупнейших публичных энергетических корпораций мира. В 2011 году добыча нефти составила 122,6 млн тонн, а на НПЗ компании было переработано почти 58 млн тонн нефти.

Розничная сбытовая сеть компании насчитывает около 1640 автозаправочных станций (АЗС) в 44 регионах страны.

«Роснефть» играет значимую роль в социально-экономическом развитии Республики Ингушетия, успешно реализуя в регионе ряд масштабных инвестиционных проектов по большинству основных направлений своей деятельности: нефтедобыче, перевалке и сбыту нефтепродуктов. Налаженная логистика, активный маркетинг, высококачественные нефтепродукты и глубокая интеграция в местную экономику позволяют «Роснефти» прочно удерживать лидирующие позиции по оптовым поставкам нефтепродуктов в регионе.

Сбытовую сеть АЗС «Роснефти» на территории республики представляет дочернее общество компании — ООО «РН-Ингушнефтепродукт». Это одно из крупнейших бюджетообразующих предприятий региона в сфере хранения, сбыта и реализации нефтепродуктов, обладающее развитой инфраструктурой.

Несмотря на то, что предприятие существует всего два года, «РН-Ингушнефтепродукт» за короткий период заняло ведущее место на рынке нефтепродуктообеспечения Ингушетии. Предприятие неуклонно увеличивает темпы роста, одновременно расширяя объемы и качество предоставляемых услуг и продукции не только в Ингушетии, но и в других регионах Северного Кавказа.

В планах «РН-Ингушнефтепродукт» на ближайшие годы, — расширение розничной сети современных заправочных комплексов, что позволит удовлетворить потребности республики в данном виде услуг в полном объеме. На стадии технического задания находится программа по строительству в Ингушетии газовых автозаправочных комплексов.

«В расширении производственной инфраструктуры предприятия мы получили поддержку и понимание на государственном уровне. Исполнительная власть республики создает благоприятные условия для эффективного вложения инвестиций на территории Ингушетии», — говорит генеральный директор «РН-Ингушнефтепродукт» Хумит Албаков.

Качество во всем

Пожалуй главное, что отличает заправочные комплексы «Роснефти» — это высококачественные нефтепродукты и отличный сервис. Для того, чтобы в бак потребителя попал бензин или дизтопливо, соответствующие всем действующим нормативам, в «Роснефти» действует разветвленная

РЕКЛАМА

система контроля, начиная с производства на собственных нефтеперерабатывающих заводах, далее — на всех этапах: при транспортировке, хранении на нефтебазах и доставки на АЗС. В результате потребитель может быть уверен в том, что бак его автомобиля на АЗС «Роснефти» заполнят действительно качественным топливом.

Также с появлением заправочных комплексов «Роснефти» жителям республики был предложен целый ряд новых услуг, которые до этого на региональным рынке реализации нефтепродуктов никто не предлагал. При этом особое внимание уделяется соблюдению стандартам «Роснефти» по качеству обслуживания клиентов.

Сейчас проходит апробация топливных карт, которые будут приниматься на заправочных станциях, избавляя от необходимости расплачиваться наличными за приобретенное топливо, что очень удобно для клиентов, в числе которых — крупные предприятия с большими автопарками.

Кадровый вопрос

Кадры, как и прежде, «решают все». Несмотря на то, что предприятию всего два года, здесь трудятся специалисты, которые имеют большой стаж работы в сфере нефтепродуктообеспечения и смежных областях. Однако потребность в кадрах есть.

Этот вопрос обсуждался в ходе встречи руководства НК «Роснефть» и Ингушетии, на которой было решено готовить кадры для дочерних обществ компании на базе Республиканского нефтяного колледжа. Колледж, в свою очередь, получил возможность укрепления материально-технической базы. Уже приобретены два автобуса, наглядные пособия, оборудование для классов. Полигон нефтяников оснащается в соответствии с последними достижениями. На территории колледжа строятся крупные учебные мастерские. Работа в них предоставит учащимся больше возможностей для получения глубоких знаний по всем приобретаемым профессиям. Процесс обучения кадров Хумит Албаков взял под свой контроль. Вопрос подготовки собственных высококвалифицированных специалистов — один из основных в социальной политике «Роснефти».

Социальный приоритет

НК «Роснефть» придерживается политики высокой социальной ответственности перед своими сотрудниками, членами их семей, населением регионов, в которых ведет деятельность, и перед обществом в целом.

В числе основных направлений социальной политики «РН-Ингушнефтепродукт» — негосударственное пенсионное обеспечение, непрерывное повышение квалификации персонала. Большая работа проводится по пропаганде здорового образа жизни и занятиям спортом.

Предприятие принимает активное участие в социальной жизни республики — развивитие получила программа поддержки ветеранов, инвестиций в социальную сферу и другие.

Справка:

ООО «РН - Ингушнефтепродукт» — вид деятельности: оптовая и розничная продажа нефтепродуктов, а также сопутствующих товаров. На территории Республики Ингушетия сбытовая сеть «Роснефти» насчитывает 5 современных автозаправочных комплексов. В распоряжении клиентов — удобные информационные сервисы: бесплатная круглосуточная горячая линия 8 (800) 200 10 70, личный кабинет на сайте www.rn-card.ru, расширенный поиск точек обслуживания, расчет маршрута, базы данных POI (point of interest).

Вклад в экономику региона

Помимо реализации нефтепродуктов НК «Роснефть» осуществляет инвестиционную программу в области геологоразведки на территории Ингушетии и повышении нефтедобычи. Деятельность компании оказывает положительное воздействие на развитие экономики республики и на социальном самочувствии ее жителей. Недавно председатель парламента Ингушетии Мухарбек Дидигов, утверждая отчет о работе республиканского правительства в 2011 году, отметил роль «РН-Ингушнефтепродукта» как одного из крупнейших бюджетообразующих предприятий на территории республики.

386200 Республика Ингушетия,
Сунженский район,
ст-ца Орджоникидзевская,
ул. Трудовая, 1,
тел./факс: (8734)72-14-72,
e-mail:neftebasa@mail.ru

Стратегия Тариева

В Ингушетии создается птицеводческий агрохолдинг

Совсем скоро в городе Карабулак Республики Ингушетия заработает новое птицеводческое предприятие по производству мяса птицы, яиц, жидких и порошкообразных продуктов.

Магомед Тариев

«Главная цель нового инвестиционного проекта — обеспечение населения республики собственными продуктами»,— рассказал руководитель крестьянско-фермерского хозяйства Магомед Тариев. Практически с «нуля» на базе Карабулакской птицефабрики будет создано новое производство с объемом выпуска 6,5 тыс. тонн мяса в год. На площади 28 000 кв.м запланировано строительство цехов, где разместится оборудование немецкой фирмы Big Dutchman, лаборатория, инкубатор для воспроизводства маточного поголовья. Ведь одной из основных составляющих эффективной экономики предприятий является использование качественного племенного материала.

Инвесторами проекта являются правительство Республики Ингушетия и «РИА» банк («Русский Инвестиционный Альянс»). Льготная кредитная линия новому предприятию открыта сроком на восемь лет, процентная ставка по данному кредиту будет профинансирована правительством Ингушетии из средств республиканского бюджета. Отсрочка от выплат предоставляется на три года.

Чтобы увеличить сроки хранения продукции, будут использоваться вакуумные технологии. С немецкой фирмой ведутся переговоры о приобретении упаковочной линии. Это позволит в разы увеличить производительность, повысить качество, а на выходе получить остаточную влажность пакета не более 3-5%. Инновации в упаковке готовой продукции, по информации самих производителей, дают прирост объемов продаж до 30%. Эти шаги выигрышны: сегодня со Ставрополья, Северной Осетии, Кабардино-Балкарии на местный рынок мясо поставляется неупакованным.

Снизить затраты на производство планируется за счет своей кормовой базы КФХ: 150 га земли уже взято в аренду, еще 250 га земли планируется арендовать для выращивания озимой пшеницы. Переработка также будет осуществляться своим силами. Специалисты подсчитали: затраты корма на 1 кг прироста при наличии своей кормовой базы в среднем составляют — 14,2 руб.-14,5 руб. (у перепродавцов — до 17 руб.)

Стратегическое направление сегодняшнего дня — повышение конкурентоспособности производства за счет освоения инновационных разработок в сфере глубокой переработки мяса птицы и яиц. Эксперты уверены, что в ближайшие 5-10 лет на рынке будут востребованы жидкие и порошкообразные продукты: ферментированный яичный желток, яичный белок повышенной взбиваемости, яичные продукты с добавлением различных специй и другие. Именно этой стратегии и будут придерживаться создатели нового агрохолдинга. «Уже сегодня мы рассматриваем предложение о создании бизнес-инкубатора по реализации данного вида продукции», — говорит Магомед Тариев.

При создании нового производства учитываются последние научно-технические разработки, опыт иностранных компаний. За рубежом мясных цыплят обычно выращивают на глубокой подстилке (так называемая напольная технология), там клетки до сих пор не получили широкого применения. При выращивании кур в клеточных батареях мясо имеет до 30% жира, что нежелательно — у потребителей такая продукция спросом не пользуется. Поэтому на Карабулакской птицефабрике будут выращивать птицу с использованием напольной технологии.

«За счет собственной продовольственной базы, современных инновационных технологий мы планируем снизить себестоимость продукции и на начальном этапе выйти на местный рынок с ценой на 10-12% ниже существующей»,— рассказал Магомед Тариев. Сегодня в Ингушетии средняя отпускная цена на мясо птицы составляет 85-90 руб./кг. С приходом нового игрока на рынок цена может снизиться до общероссийских показателей. (По России средняя отпускная цена на мясо птицы в 2009 г. — 73,80 руб./кг, в 2010 г. — 72,20 руб./кг, в 2011 г. — 74,90 руб./кг).

То, что этот инвестиционный проект будет осуществлен, не вызывает сомнений. Руководитель предприятия Магомед Тариев — высококвалифицированный специалист в своей области. С юности он связан с птицеводством: рядом с его домом было два крупных хозяйства, где ему довелось работать. За плечами учеба на экономическом факультете Кабардино-Балкарского университета, два года армии (служил в танковых частях в Германии), потом снова учился в зоотехническом техникуме в Назрани по специальности «зоотехник», работал в колхозе имени Ленина в Пригородном районе Северной Осетии. В 90-х годах создал в Польше совместное российско-польское производство по выращиванию индюшатины, а по возвращении в Ингушетию организовал на территории

РЕКЛАМА

Малгобекского района ферму по производству голландских цыплят, закупал племенной материал в г. Волгодонске (Ростовская область). Сейчас производственные площади фермы увеличены с 1 600 кв. м до 7 500 кв. м, построены три новых цеха, оснащенных оборудованием немецкой фирмы Big Dutchman, лидера среди инновационных предприятий по производству оборудования для птицеводческих комплексов. За пять лет работы Малгобекской птицефабрики производство птицы увеличилось в 10 раз с 80 000 до 800 000 кг чистого мяса. Сотрудничество с Big Dutchman стало особенно выгодно после того, как фирма открыла в Калужской области логистический центр — расширились возможности по приобретению-поставке оборудования для новых цехов.

Вот так, шаг за шагом, день за днем Магомедом Тариевым накоплен бесценный опыт, который с успехом применяется в осуществлении нового проекта — «Карабулакская птицефабрика».

«Крупный инвестиционный проект по воссозданию Карабулакской птицефабрики впервые осуществляется в республике», — пояснил председатель АККОР Ингушетии Магомед Акмурзиев. Создание агрохолдинга позволит в ближайшие два года обеспечить население на 50% мясом птиц.

По мнению экспертов, сегодня на птицеводческом рынке складывается благоприятная рыночная коньюнктура. По данным Правительства РФ и Мясного союза России, доля мяса птицы выросла в общем потреблении мяса с 27% в 2000 году до 39% в 2009 году, а к 2012 году ожидается, что эта цифра достигнет 44%.

Согласно исследованию, проведенному компанией Intesco Research Group, объем российского рынка мяса птицы в 2011 году вырос до 3,5 млн тонн. Конкурентные преимущества сложились в пользу отечественных производителей, а соотношение объема импортной и отечественной продукции на рынке оказалось в пользу российской продукции. В общей структуре предложения мяса птицы на отечественном рынке ее доля почти достигла 90%. В результате растущего объема отечественного производства, доля импортного мяса птицы на российском рынке за период с 2007 по 2011 годы сократилась на 28%.

«Сегодня объемы импорта куриного мяса в Россию, включая СНГ, составляют около 473 000 тонн, т.е. у отечественных производителей есть еще возможности для роста»,— считает президент Национальной мясной ассоциации Сергей Юшин».

В России объем потребления мяса птицы по-прежнему низкий. По медицинским нормам человеку в год необходимо 30-35 кг мяса птицы, в то время как сегодня в Ингушетии потребляют 19-21 кг (по России этот показатель — 26 кг).

«Объемы производства нужно увеличивать, — говорит Юшин. — Это важно сделать еще и потому, что не все производители у нас выпускают действительно качественную продукцию, также есть фабрики, которые не отвечают санитарным нормам — все они со временем уйдут с рынка и пустующие ниши должны заполниться нашими производителями. Любой новый проект в птицеводческой отрасли можно только приветствовать».

Инвестиционный проект — Карабулакская птицефабрика — вовремя стартует на птицеводческом рынке и, судя по экономической ситуации, станет успешным, как и все дела, за которые отвечает Магомед Тариев.

«Грех — не поднимать наше сельское хозяйство»

ЗАО «Джейрахское» производит зерновые и мед для горной Ингушетии

ЗАО «Джейрахское», расположенное на живописных землях Сунженского района, было создано специально для обеспечения населения горного Джейрахского района Республики Ингушетия продукцией растениеводства, в частности, пшеницей, ячменем, овсом и другими зерновыми, которые не производятся в горной местности из-за нехватки пахотных земель.

Магомед Цуров

Когда специалисты у руля. С самого начала работы «Джейрахского», созданного в 1994 г., хозяйство служило поставщиком продукции полей для жителей горных сел. По словам директора ЗАО «Джейрахское» Магомеда Цурова, работающего в этой должности уже 18 лет, со дня образования предприятия своим существованием хозяйство обязано первому президенту республики Ингушетия Руслану Аушеву. Его же указом в октябре 1993 года был создан и Джейрахский район. Специально для предприятия на северо-восточном склоне Сунженского хребта и в прилегающей к нему Алхан-Чуртской долине было выделено около 2,5 тыс. га земли, где по сей день занимаются выращиванием зерновых.

«Благодаря главе Республики Ингушетия Юнус-Беку Евкурову, а также заместителю председателя правительства Ахмету Цороеву, занимающемуся вопросами сельского хозяйства, а также министру сельского хозяйства и продовольствия Руслану Костоеву, дела в ЗАО «Джейрахское» и в целом в растениеводстве в регионе значительно улучшились, — считает Магомед Цуров. — Когда специалист на своем месте — это сразу чувствуется. Мы получаем все, что необходимо для повышения урожайности гектара: от качественных безопасных минеральных удобрений до горюче-смазочных материалов по льготной цене. Сегодня вспаханы и обработаны участки, которые не обрабатывались 20 лет. В некоторых хозяйствах увеличилась посевная площадь, в целом в регионе наблюдается экономический рост. При таком внимании и заботе со стороны государства грех — не поднимать наше сельское хозяйство».

Сегодня в ЗАО «Джейрахское» собирают 25-30 центнеров с одного гектара. И это в самой сухой зоне республики — Алхан-Чуртской долине, где в лучшем случае даже во времена советской власти собирали 12, максимум 13 центнеров с одного гектара.

Качество как фирменный стиль. ЗАО «Джейрахское» имеет сертификат качества зерна, подтверждающий соответствие качества зерна требованиям нормативных документов, а также наименованию изготовителя указанной продукции. Также ЗАО «Джейрахское» поставляет комбикорм, силос и сено для животноводческих хозяйств и частных подворий региона. Малоимущим, ветеранам и инвалидам зерно дается бесплатно. За все время существования предприятия фермеры ни разу не предъявляли претензий по поводу качества продукции, напротив, всегда были довольны и благодарны.

Таких внушительных результатов удалось добиться благодаря профессионализму коллектива и технической оснащенности ЗАО «Джейрахское». Парк техники хозяйства насчитывает более 20 единиц. В этом году технику обновили полностью. Прошлой осенью семена, поставляемые в основном из Ставропольского края, также были обновлены на 100%.

Костяк коллектива составляет 36-38 человек, в сезон в «Джейрахском» работает 50-55 человек. Джейрахским земледельцам удается справляться с достаточно большим объемом полевых работ. Пахоту, подготовку почвы к севу и сам сев ведут опытнейшие механизаторы, за плечами кото-

РЕКЛАМА

рых два-три десятка лет работы в полеводстве. Все решения принимаются коллективно, руководство акционерного общества считается с мнением каждого сотрудника.

— В страдную пору, во время пахоты, обработки почвы и сева механизаторам приходится выкладываться основательно, — рассказывает Магомед Цуров, — кроме зарплаты, которая начисляется ежедневно, мы еще даем механизаторам и зерно. В течение дня в бригадном стане работает столовая, где готовят бесплатные завтраки, горячие обеды и ужины. В стане можно и переночевать. Здесь созданы все условия для нормального отдыха.

Сказка, а не мед. «Джейрахское» — хозяйство акционерное, его дольщики — жители сел Джейрахского района. В связи с этим на предприятии разработан устав, на основании которого акционеры имеют равный доступ к управлению предприятием. Один раз в год проводятся отчетно-выборные собрания акционеров, на которых избирается и руководитель предприятия.

По словам Магомеда Цурова, Джейрахский район — настоящий заповедный уголок, в котором скрыты природные и архитектурные сокровища Ингушетии. Всего полчаса езды от г. Владикавказа и начинается горная сказка. Вокруг — первозданная чистота: склоны гор по обочинам дороги покрыты ковром сочной низкой травы, параллельно автотрассе блестят воды быстрой горной реки. Родовые ингушские башни построены на века и поражают воображение как местных жителей, так и туристов.

Сейчас в «Джейрахском» начали заниматься и пчеловодством. По поручению министра сельского хозяйства и продовольствия республики уже приобретено около 70 семей пчел. Новое направление деятельности имеет большие перспективы, ведь из-за ограниченности мест сбора горный мед относится к одному из самых редких сортов. Он очень высоко ценится из-за огромного набора целебных свойств, ему присущих. Пчелы собирают горный мед в предгорьях и у подножий гор: на залитых солнцем лугах благоухают или нежно цветут всевозможные виды растений, и в этот огромном разнотравье пчелы ищут медоносные цветки и собирают с них нектар. Воздух в этих местах кристально чист, и этот фактор тоже влияет на высокое качество данного сорта меда. Этот целебный продукт планируется производить для жителей горной Ингушетии.

Также в 2012 г. ЗАО «Джейрахское» планирует расширить площадь складских помещений.

«Главное в ведении дела, — считает Магомед Цуров, — это ответственность. Мы болеем за «Джейрахское» душой, все специалисты на своем месте, относятся к нашему общему делу, как к своему. Республика Ингушетия — самая молодая республика Российской Федерации. 4 июня 2012 г. ей исполнилось ровно 20 лет как субъекту РФ. К юбилею республики приурочено много торжественных мероприятий, наши жители настроены позитивно. Ингушский народ имеет долгую, древнюю и богатую историю. Искренне хочу пожелать согражданам дальнейшего развития и процветания».

386245 Республика Ингушетия,
Сунженский район,
ст-ца Троицкая,
ул. Шоссейная, 12

«Мы болеем за «Джейрахское» душой, все специалисты на своем месте, относятся к нашему общему делу, как к своему. Республика Ингушетия — самая молодая республика Российской Федерации. 4 июня 2012 г. ей исполнилось ровно 20 лет как субъекту РФ. К юбилею республики приурочено много торжественных мероприятий, наши жители настроены позитивно. Ингушский народ имеет долгую, древнюю и богатую историю. Искренне хочу пожелать согражданам дальнейшего развития и процветания».

Хозяин холода

Продукция ООО «Умка» широко известна на Северном Кавказе и далеко за его пределами

В последнее время на Северном Кавказе, основная часть населения которого мусульмане, все большее значение приобретает производство продуктов питания с соблюдением норм и требований ислама, то есть производство продуктов питания халяль. Да и в других регионах России такая продукция востребована, и открывается все больше торговых точек со специально изготовленными продуктами.

ООО «Умка» — одно из крупнейших на Юге России предприятий по производству готовых продуктов питания и замороженных полуфабрикатов. А начиналось все очень просто, с самых насущных товаров. В начале 1992 года было создано два цеха — по производству хлеба и хлебобулочных изделий и по производству мороженого.

В дальнейшем стало очевидным, что производство мороженого на коммерческом оборудовании (выпускать сладкое лакомство приходилось небольшими объемами, до двух тонн в смену) нерентабельно из-за высокой конкуренции в этом сегменте. В частности, на рынке активно работала пятигорская фирма «Холод», осуществлявшая порой даже агрессивный маркетинг. Из этой ситуации на маленькой тогда «Умке» нашли выход: решили стать… дилерами ООО «Холод» на всей территории Ингушетии, использовав свою хорошо налаженную транспортную инфраструктуру и холодильные склады для реализации большого ассортимента мороженого ООО «Холод». Это стало более выгодным для предприятия в финансовом плане.

Имеющиеся мощности по промышленному холоду (холодильное оборудование) надо было переориентировать на другие производства.

К идее создать свою особенную нишу в обеспечении людей продовольствием, руководство предприятия «Умка» пришло несколько лет назад. А теперь халяльную продукцию родом из Ингушетии знают по всей стране. Это говорит о том, что решение ингушских предпринимателей о производстве халяль оказалось очень своевременным и целесообразным. «Умка» сегодня — крупнейшее не только в республике, но и на всем Северном Кавказе предприятие. Оно с каждым годом расширяется, производство диверсифицируется. Такое производство требует применения ручного труда, штучной работы, и поначалу его объемы не превышали 200 килограммов в смену. Однако какая разнообразная продукция выходила из-под рук мастеров! Это полуфабрикаты из теста и мяса: пельмени, хинкали, манты, чебуреки, котлеты, тефтели, вареники и многие другие вкусности. Высокий спрос на них потребовал расширения производства. В настоящее время на предприятии производится ежемесячно уже более 250 тонн пельменей, шесть тонн мантов, восемь тонн хинкали, до 35 тонн вареников с разнообразной начинкой, три тонны котлет, шесть тонн тефтелей, три тонны других

РЕКЛАМА

изделий, от блинов до чебуреков. Здесь по-прежнему пекут хлеб — до 180 тонн в месяц и делают вкуснейшие мясные и колбасные изделия объемом сто тонн в месяц.

При этом предприятие вносит весомый вклад в обеспечение благосостояния всех жителей республики. Оно не только кормит его вкусной и полезной едой, но и предоставляет работу жителям села, где находится производство. А главное — сотрудничает с местными сельхозпроизводителями, фермерами, у которых закупает мясо, молоко, творог для своего производства.

Как подчеркивает Ахмет Мальсагов, генеральный директор группы компаний Amal Foods, куда входит ООО «Умка», предприятие полностью ориентировано на использование местного сырья. На производство поступает свежайшее, парное или охлажденное мясо, что гарантирует высокое качество продукции под брендом «Мальсаговпродукт». Сегодня она продается со слоганом «Добрые продукты древней Ингушетии» и «Изготовлено в Ингушетии — самом экологически чистом регионе России».

Успех предприятия держится сегодня на трех столпах: качество, расширение ассортимента и менеджмент. Менеджмент предприятия строится на производстве продуктов питания самого высокого качества и реализации их по максимально возможным низким ценам. А абсолютная сумма прибыли обеспечивается за счет больших объемов реализации.

Благодаря умелой логистике, продукция ООО «Умка» поставляется во многие сетевые магазины Ингушетии, Кабардино-Балкарии, Чеченской Республики, Дагестана, Ставропольского края, Краснодара. География продаж расширяется с каждым годом. Заказы на халяльную продукцию поступают из соседних кавказских республик и других регионов России, где живут крупные диаспоры мусульман. Предприятие покупает муку в Казахстане, поскольку в связи с созданием единого экономического пространства это стало очень выгодно. Так, мука с доставкой до Назрани обходится в 9 рублей за килограмм, в то время как российская, имеющая более низкие характеристики по клейковым веществам и микроэлементам, стоит 11 рублей за килограмм. Сырье — живой скот, а также молоко и творог, — закупается как у местного населения, фермеров, так и у хозяйств КБР, Чечни, Дагестана, Ставрополья, Калмыкии, Северной Осетии и даже Абхазии и Южной Осетии. В задачи маркетинга входит также активная реклама продукции «Умки», самого бренда «Белый медведь», который на самом деле знаком сегодня буквально каждому жителю страны благодаря наглядной рекламе на баннерах, в газетах, на майках, кружках и другой сувенирной продукции.

Что же касается качества, то оно зависит не только от того, насколько замечательное сырье поступает на предприятие от сельхозпроизводителей, но и его технологической обработки. Поэтому в производстве используется дорогое, в основном западное оборудование. Это компрессоры и воздухоохладители фирмы Bitzer (ФРГ), пельменные линии Dominioni (Италия), куттеры, жарочные шкафы и печи производства Канады, Турции, Германии, а также России. Пока, к сожалению, российского оборудования, обеспечивающего производство качественной продукции, крайне мало, и эксперты «Умки» отбирают самое лучшее. Предприятие использует только парное или охлажденное мясо, муку с нормами ГОСТа, качественные специи.

Весьма ощутимым шагом в диверсификации производственной деятельности стало решение руководства «Умки» о производстве колбасных изделий, сосисок, мясокопченых изделий и другой новой аппетитной продукции. А теперь в планах предприятия — производство овощных смесей, фруктов и ягод, замороженных методом шоковой терапии. Новейшее оборудование позволяет использовать моментальную 50-градусную заморозку. При таком «шоковом» воздействии в ягодах и фруктах сохраняются все питательные вещества и витамины. На «Умке» завершается строительство корпусов для хранения и переработки сырья (овощей, фруктов, ягод, картофеля), их заморозки и упаковки для реализации.

«Наша цель — заменить качественными продуктами более дорогую и менее полезную продукцию, которой заваливают наш российский рынок Турция, Польша, Венгрия и другие страны, — говорит Ахмет Мальсагов. — И это вполне реально. На щедром Кавказе растут многие виды ягод, овощей и зелени, способных украсить самый изысканный стол, здесь выращивают отличного качества зерно, разводят высокопродуктивных коров и овец. Живя в таком благодатном крае, стыдно закупать сомнительную продукцию, которая к тому же сутками и неделями добирается до потребителя».

Наш труд — не мед и не сахар

Продукция ИП Олигова признана лучшим товаром Ингушетии

В этом году начнется реализация на практике идеи о едином бренде Северо-Кавказского федерального округа (СКФО). Согласно Стратегии развития региона все, произведенное в округе, будет продаваться под маркой «Сделано на Северном Кавказе». Одним из лучших товаров Республики Ингушетия была признана колбаса полукопченая «Олиговская» индивидуального предпринимателя Амерхана Олигова.

Мини-колбасный цех «Олиговский» был основан в 2004 году. Начальная мощность предприятия составляла 100 кг готовой продукции в сутки, сейчас она достигает 500 кг в сутки. Выпускаемый ассортимент насчитывает четыре наименования мясной продукции: колбаса конская и говяжья (подобная «Охотничьей»), мясо копченое говядины и конины. «Наша колбаса содержит исключительно натуральные продукты. Ее срок хранения даже не в специальных условиях составляет около двух недель. При производстве не используется соя и мясные брикеты. Покупатели довольны качеством. Сырье для цеха закупается у местных поставщиков. Также у нас есть собственное стадо, мясо идет на переработку. Наша колбаса реализуется не только на территории республики, но и в Кабардино-Балкарии, Ставропольском крае и везде востребована, отзывы покупателей только положительные», — рассказывает г-н Олигов.

В прошлом году предприниматель начал строительство нового колбасного цеха. Его мощность составит 1500 тонн мясной продукции в сутки. Объем инвестиций в строительство — порядка 6 млн рублей. Запуск в эксплуатацию намечен на конец следующего года. После наладки производства будет расширена и ассортиментная линейка. В планах бизнесмена выпускать колбасу вареную, сосиски и «Сервелат конский». «Идея строительства дополнительного цеха была обусловлена тем, что сейчас у нас не хватает мощности, чтобы обслуживать потребности даже своей республики. А интерес к продукции есть из разных регионов. Недавно я заказал новое чешское оборудование для цеха, думаю, к осени оно уже к нам поступит. Это значительно облегчит труд наших работников. Фонд по поддержке предпринимательства обещает выплатить часть средств за купленное оборудование», — говорит Амерхан Олигов.

В планах предприятия — увеличение производственных мощностей, расширение географии, реализация продукции, налаживание деловых отношений с новыми поставщиками сырья.

«Мы делаем все возможное, чтобы удовлетворить покупательский спрос качественной, представленной широким ассортиментом продукцией, — подчеркнул Амерхан Олигов.

386120 Республика Ингушетия, Назрановский р-н, с. Кантышево, ул. Урожайная, 4, моб. тел.: 8964-057-66-13

РЕКЛАМА

У предприятия «Горизонт» широкие горизонты

ООО «Горизонт» известно во всей Ингушетии

Предприятие обеспечивает мебелью детские учреждения республики, но останавливаться на достигнутом не собирается. ООО «Горизонт» — ровесник Республики Ингушетия, ему скоро исполняется 20 лет. Все эти годы оно выпускает необходимую ингушскому народу продукцию: парты, столы, стулья для детских садов, школ.

Курейш Цечоев,
руководитель ООО «Горизонт»

В 1992 году Курейш Цечоев работал директором школы. Это были трудные времена — распад СССР, Чечено-Ингушской АССР и образование самостоятельной республики. Приходилось начинать с нуля.

— Когда возникла проблема нехватки школьной мебели во всей республике, я предложил свои услуги, — рассказывает теперешний руководитель ООО «Горизонт». — Многие директора школ тогда критически отнеслись к этому. Но на следующее совещание я принес первые экземпляры — два стула — и все одобрили. Сделал их своими руками — сам сконструировал и выполнил, только сварщик помог закрепить металлические части.

Это был первый заказ и выполнять его приходилось буквально под открытым небом. Желающих приобрести детскую мебель становилось больше, пришлось перебираться в заброшенное здание и начинать производство. За три года построили 5 цехов площадью почти 400 квадратных метров каждый, выкупили здание, прилегающую к нему территорию, установили оборудование и наладили выпуск дефицитной продукции.

Конечно, поначалу приходилось нелегко. Зато сегодня мебельное предприятие обладает серьезной производственной базой: цеха, земля, складские помещения, техника. Компания обладает собственным транспортом, который развозит готовую продукцию, прекрасным оборудованием. Причем, одним из лучших не только в Ингушетии — таких современных линий австрийского производства не больше трех во всей России.

— Приобрести его удалось благодаря поддержке, которую малому и среднему бизнесу начали оказывать последние два года, — считает Курейш Цечоев. Особенно она заметна и ощутима в том, что создаются новые рабочие места. Если она такими темпами будет продолжаться, то, я думаю, процент безработицы в Ингушетии будет снижен.

С созданием СКФО принята Государственная программа развития регионов до 2025 года, что открывает новые перспективы социально-экономического развития. Правительство оказывает помощь таким производствам, как «Горизонт». Глава республики, представители Торгово-промышленной палаты, Фонда поддержки предпринимательства несколько раз приезжали на предприятие и во всем стараются помочь ему.

— Я думаю, их волнует развитие бизнеса, и этому уделяют серьезное внимание, — говорит Цечоев.

Директор мебельного предприятия, в свою очередь, старается поспевать за реалиями времени — намерен расширить ассортимент своей продукции. Сегодня в республике идет строительный бум, люди нуждаются в качественных стройматериалах. В ближайших планах предприятия — наладить линию по производству межкомнатных дверей. Причем, в больших количествах — это очень востребованно.

На «Горизонте» умеют мыслить масштабно, не ограничиваясь рамками одного, хоть и очень эффективного производства, поэтому развивают новые направления. Так, строится завод по переработке молока — он уже в стадии завершения. А там, почему бы и нет, можно выйти на российский, затем зарубежный рынок.

Пока же продукция предприятия необходима своей республике. Она не залеживается на складе, более того, заказы на детскую и офисную мебель составляются заранее. Только за это лето необходимо изготовить около двух тысяч столов, пяти тысяч стульев, полностью укомплектовать четыре школы-новостройки, коих до 2016-го запланировано ввести 16.

386339 Республика Ингушетия, Малгобекский р-н, с. Новый Редант, ул. Школьная, 1, тел.: 8-928-793-53-38

РЕКЛАМА

Министр здравоохранения Республики Ингушетия **Магомед Анташкиев:**

«Лечебная помощь должна оказываться одинаково во всех регионах»

В Республике Ингушетия действует программа «Модернизация здравоохранения Республики Ингушетия на 2011-2012 годы», целью которой является улучшение качества медицинской помощи, оказываемой населению.

Программа реализовывается по трем направлениям: укрепление материально-технической базы медицинских учреждений, информатизация здравоохранения, внедрение стандартов оказания медицинской помощи по различным профилям и их финансирование.

Модернизация не только оптимизирует систему медицинской помощи в соответствии с современными стандартами, отвечающими потребностям населения, но и улучшит доступность услуг. Лечебная помощь должна оказываться одинаково во всех регионах: например, пневмония должна лечиться с применением самых современных методик и технологий как в Москве, так и в глубинке.

Проводятся работы по укреплению материально-технической базы. Например, в Сунженском районе, по словам главного врача Марем Арапхановой, во все палаты районной больницы завезена новая мебель, преобразились кабинеты врачей. В детском отделении прошел капитальный ремонт.

В настоящее время детская консультация из-за отсутствия помещения находится в 3-х кабинетах детского отделения. После строительства новой поликлиники старое здание будет отремонтировано в рамках программы модернизации и передано под нужды детской консультации.

Ремонтные работы проведены в Нестеровской врачебной амбулатории, в ФАП с. п. Алхасты.

Особое внимание уделяется диспансеризации детей-подростков в возрасте 14 лет. «Дети постоянно должны быть в зоне особого внимания», — говорит министр здравоохранения Магомед Анташкиев.

Новое медицинское оборудование — всего по программе закуплено 235 единиц — работает практически во всех районах.

Создается единая медицинская информационная система, позволяющая оперативно обмениваться информацией между всеми учреждениями, включенными в структуру здравоохранения.

Постоянно действует «горячая линия» минздрава: (8732) 22-20-24.

Редакция журнала «Вестник. Северный Кавказ» решила провести эксперимент: мы позвонили по телефону на «горячую линию» минздрава Республики Ингушетия. Приятный молодой женский голос вежливо спросил, какая возникла проблема. Нас интересовал механизм рассмотрения жалоб. Самые «больные» вопросы решает министр здравоохранения Магомед Анташкиев. К нему может обратиться каждый житель республики. Так, он непонаслышке знает о всех бедах и чаяних своих пациентов.

Самим медикам в республике также уделяется большое внимание: создана эффективная система помощи молодым врачам, которых обеспечивают на льготных условиях жильем, выделяют им финансовую помощь (так называемые «подьемные»). Средний уровень заработной платы врача и среднего медицинского персонала увеличился в 1,5 и 1,6 раза соотвествено. Все эти меры позволяют привлечь в самые отдаленные районы республики высококвалифицированные кадры. Специалисты, которые понимают, что о них заботится государство, стараются оправдать высокое звание врача.

«Благодаря тому, что в республике есть хорошие люди, Ингушетия обречена на успех»,— уверен глава Ингушетии Юнус-Бек Евкуров.

Самим медикам в республике также уделяется большое внимание: создана эффективная система помощи молодым врачам, которых обеспечивают на льготных условиях жильем, выделяют им финансовую помощь (так называемые «подьемные»).

На «скорой» частоте

Республиканской станции скорой медицинской помощи Ингушетии нет равных на всем Северном Кавказе

Построенное в рамках Федеральной целевой программы социально-экономического развития Ингушетии на 2010-2016 годы ГКУЗ Республиканская станция скорой медицинской помощи в силу своей значимости пользуется повышенным вниманием со стороны правительства и главы республики. Достаточно отметить, что глава Ингушетии Юнус-Бек Евкуров и министр здравоохранения республики Магомед Анташкиев лично присутствовали на торжественной церемонии открытия учреждения, которому, по словам экспертов, нет равных на всем Северном Кавказе.

Адам Оздоев

Адам Оздоев, *главный врач:*

— Новое здание было сдано в эксплуатацию в конце прошлого года. Месторасположение объекта выбрано стратегически грамотно — с учетом близости федеральной автотрассы, с расчетом на населенность близлежащих населенных пунктов. Станция скорой медицинской помощи сегодня обслуживает город Назрань, Назрановский район, город Магас (столицу РИ), а также поселок Новый в РСО-Алания. Хотелось бы подчеркнуть, что уровень оснащенности нашей станции, бытовые условия, наличие спецтехники делают ее не только уникальной для Северного Кавказа, но и позволяют достойно конкурировать с аналогичными учреждениями России. Судите сами, предыдущая станция имела всего три бригады медиков, ограниченный автопарк и, располагаясь в самом центре Назрани, создавала много проблем для уличного движения. Нынешнее учреждение имеет большой гараж, ремонтные мастерские. На территории станции, помимо котельной, расположено оборудование для зарядки аппаратуры лечебными газами. Почти в два раза увеличился штат сотрудников — на станции работает до 300 человек. Значительно пополнился автопарк: к десяти «Газелям» добавились пять автомобилей марки Fiat. Новые «скорые» оснащены современным оборудованием, позволяющим оказывать полноценную квалифицированную медицинскую помощь как на вызове, так и во время транспортировки больного в лечебное учреждение. В ближайшем будущем планируем создание специализированных бригад — кардиологической, реанимационной, педиатрической, травматологической, гинекологической, хирургической.

Для улучшения и повышения качества оказания экстренной медицинской помощи весь транспорт станции будет оснащен навигационной спутниковой системой ГЛОНАСС, которая позволит контролировать работу каждой бригады в режиме реального времени. Пока что в этой системе работает только половина реаниамобилей, но уже видны результаты — значительно сокращается время прибытия «скорой» к пациенту, есть возможность проработки маршрута. Рация установлена даже в моей служебной машине, что дает возможность мне — как главному врачу — быть в курсе всех переговоров на нашей частоте.

Конечно, в работе скорой помощи есть и свои «болевые точки» — плохие дороги, отсутствие нумерации домов, бескультурье водителей (участников движения), которые не реагируют на спецсигналы, но это проблемы общего характера,

с которыми приходится сталкиваться аналогичным службам каждый день. К этому списку можно добавить и кадровый дефицит. Специалисты неохотно идут работать на «скорую» из-за низкой оплаты труда, поэтому мы сегодня возлагаем большие надежды на выпускников медицинских вузов. Республиканская станция скорой медицинской помощи также станет базой для повышения квалификации уже работающих специалистов станции и представителей ЛПУ Ингушетии.

Справка:

Проект станции скорой медицинской помощи разработан в Ростовском проектном институте. На строительство станции было выделено около 108 млн рублей.
Общая территория станции — 1 га, полезная площадь застройки — 900 кв. м. Учреждение рассчитано на 30 000 вызовов в год.

386140 Республика Ингушетия,
г. Назрань, АО Насыр-Кортский,
ул. Бакинская, 7 а,
тел.: (8732) 22-24-06, 22-24-10,
e-mail: 03ri@mail.ru

РЕКЛАМА

Медицина стала ближе

Программы по здравоохранению помогают жителям Ингушетии получать качественную медицинскую помощь

Здравоохранение в республике Ингушетия развивается уверенными темпами, а улучшение качества медицинской помощи является основной задачей Малгобекской центральной районной больницы.

Магомед Бузуртанов

Всего коечный фонд больницы составляет 390 коек. В 2011 г. открылся кабинет компьютерной томографии, который обслуживает население всей республики. Количество поликлинических посещений доходит до 500 человек в сутки. Главным врачом Малгобекской ЦРБ с 2009 года работает Магомед Хасанович Бузуртанов, окончивший Дагестанскую государственную медицинскую академию и до 2009 года работавший врачом скорой медицинской помощи.

Оснащение больницы соответствует статусу центральной районной больницы, обновление оборудования в последние несколько лет происходит гораздо активнее, чем раньше. Уже закуплено оборудование, ранее отсутствовавшее не только в Малгобекском районе, но и во всей республике. Это происходит благодаря разнообразным программам, действующим на территории Республики Ингушетия, в частности, благодаря программе «Модернизация здравоохранения», которая внесла большой вклад в развитие Малгобекской центральной районной больницы», — говорит Магомед Бузуртанов. Так, благодаря программе модернизации больница получила возможность провести капитальный ремонт в структурных подразделениях, был проведен ремонт во многих амбулаториях, а также начат ремонт поликлиники.

В рамках этой программы была произведена компьютеризация лечебной сети, закуплено медицинское оборудование, продолжают внедряться стандарты оказания медицинской помощи больным. По программе модернизации здравоохранения узкие специалисты получили дополнительные надбавки к заработной плате. Кроме того, на территории республики действует национальный проект «Здоровье», в котором Малгобекская ЦРБ также принимает участие. Это позволило больнице улучшить медицинскую помощь, особенно амбулаторно-поликлиническую и закупить дорогостоящее оборудование.

Региональная программа «Сахарный диабет» позволила больным сахарным диабетом, не получающим льготные препараты, получать сахароснижающие препараты, шприц-ручки для инсулинов, глюкометры. Для повышения доступности медицинских услуг активно ведется профилактическая работа с населением.

В больнице работают 1200 специалистов, но дефицит кадров все же существует. В Малгобекской центральной районной больнице не хватает врачей узкой специализации, но эта проблема постепенно решается. Многие молодые специалисты уже переехали работать в село, во многом из-за возможности получить субсидии, которые разрабатываются и внедряются министерством здравоохранения.

«Развитие медицины уверенным шагом идет вперед, правительством республики и министерством здравоохранения совместно планируется строительство новых медицинских учреждений, поэтому смело можно говорить о совершенствовании медицины в Республике Ингушетия. Я, в свою очередь, хочу поблагодарить главу республики Юнус-Бека Евкурова за помощь в развитии здравоохранения РИ», — говорит Магомед Бузуртанов.

Республика Ингушетия,
г. Малгобек, ул. Гарданова, 3,
e-mail: hospital-malg@mail.ru

REKLAMA

Оборудование ценою в жизнь

Чтобы помочь вернуть людям здоровье, необязательно быть доктором

У компании «Парадиз-М» маленький коллектив, всего 10 человек. Но они делают очень большое и важное дело — помогают спасать людям жизнь. Нет, они не медицинские работники и не фармакологи, создающие новые лекарства. Но оборудование, которым благодаря их деятельности оснащаются больницы Республики Ингушетия, вернуло к полноценной жизни многих земляков.

Ахмет Келигов

О том, как хрупка и скоротечна жизнь, мы вспоминаем на больничной койке. Иногда, чтобы вернуться к полноценной жизни, мало одних стараний врачей. Особенно если больной находится в реанимации, где оснащение современным оборудованием — доказательство того, что чудо можно делать своими руками.

Ну как, к примеру, здесь обойтись без наркозно-дыхательной аппаратуры? А ведь еще несколько лет назад она была не в каждой больнице.

ООО «Парадиз-М» было основано в 2006 году под руководством Ахмета Келигова и до сих пор остается единственным учреждением в республике, занимающимся продажей медицинского оборудования широкого спектра использования. Сначала медтехника поставлялась только на территорию Ингушетии, теперь география расширилась — фирма успешно вышла на российский рынок.

Успех стал возможен благодаря сотрудничеству с немецкой компанией Draeger, мировым лидером по производству медтехники и оборудования. Компания была основана в 1889 году и поначалу представляла собой изобретательскую мастерскую. Однако постепенно достигла позиции крупного производителя, который к тому же обеспечивает безопасность технологий. Продукция компании представлена в 190 странах мира, причем, в 50 из них, в том числе и в России, у нее есть дочерние предприятия. В основном у Draeger сложная уникальная аппаратура, сделанная по собственным разработкам. Она используется для неотложной помощи, для операционных, наркозных, реанимационных, родильных палат.

Так, известный во всем мире дыхательный аппарат Draeger PSS BG 4 может обеспечить человеку полноценное дыхание до 4-х часов. В случае техногенной аварии или обвала на подземных шахтах такая техника незаменима как для сотрудников службы спасения, так и для людей, которым они оказывают помощь. Новаторские продукты, услуги и системы компании предназначены для людей, работающих в больницах, на производстве, в шахтах, пожарной охране и службах спасения.

Можно представить, как республика, которая еще десятилетие назад находилась на слабом уровне не только социальной, а просто жизненной защищенности, нуждалась в такой высокотехнологичной технике. Сейчас самой необходимой уже оснащены наиболее крупные больницы и клиники республики, и любой житель Ингушетии может рассчитывать на качественное медицинское обслуживание. Это то, чем сотрудники фирмы «Парадиз-М» заслуженно гордятся. Теперь они ставят перед собой новую задачу.

«Мы хотим, — говорит генеральный директор Ахмет Келигов, — оснастить медицинские учреждения аппаратами искусственной почки (гемодеализ). Хотя бы по одному в каждом районе и городе. Сейчас такой один на всю территорию — в Республикан-

РЕКЛАМА

ской клинической больнице. Представляете, как он нужен людям!»

«Парадиз-М» стал официальным дилером Draeger. От своих партнеров перенял не только гарантированное качество продукции, но и национальные традиции — так наладили дело, что не допускают ни дня просрочки. Все, что фирма поставляет, приходит вовремя, в нужное место и с подобающим сервисом.

Обслуживание предоставляют уникальные специалисты, все с высшим инженерным образованием, которые могут укомплектовать, наладить, установить, запустить и даже отремонтировать сложнейшее оборудование. Мастера экстракласса прошли обучение в Германии от фирм ООО «Дрегер Медицинская техника» и ООО «АВА медика+». Получили сертификаты об обучении по программе «Инсталляция, сервис и ремонт УЗ систем Ultrasonix. Уровень 1» и сертификаты по диагностике, профилактическому обслуживанию и ремонту оборудования производства фирмы Draeger. При этом постоянно повышают свою квалификацию, например, в этом году намереваются ехать на стажировку в Чехию и Америку. Деятельность эта, кстати, лицензирована.

В основе политики осуществления продаж и оказании сервисных услуг компании «Парадиз-М» лежат максимальная открытость, ответственность, обязательность — правила, которым здесь следуют неукоснительно. Что заметили и оценили немецкие коллеги. Они неоднократно поощряли своих ингушских партнеров бонусами в виде гибкой ценовой политики. Это дает возможность предоставлять клиентам скидки, регулярно проводить разного рода акции.

У немецко-российского сотрудничества есть совместные проекты, касающиеся не только бизнеса. Торговые предприятия активно занимаются благотворительной деятельностью.

«К нам не раз обращались за помощью люди, нуждающиеся в операционном вмешательстве или в нашей продукции, — говорит генеральный директор Ахмет Келигов. — И мы ни одному не отказали. Дарим людям то, в чем они остро нуждаются: коляски,

аппараты для разработки опорно-двигательной системы, специальные матрацы и кровати».

В тесную дружбу давно превратилось общение с ребятами из детского дома-интерната станицы Троицкой Сунженского района Республики Ингушетия, которому компания оказывает материальную поддержку. Кроме того, дети ежегодно получают подарки к праздникам, для них организуют поездки в горы.

«Парадиз-М» постоянно спонсирует студию «Арт-Босс», которая занимается организацией досуга и развлекательных мероприятий для детей-инвалидов. Помощь оказана интернату №13 для детей-сирот, республиканской больнице.

Деловому миру республики хорошо известна деятельность компании — участницы целевой программы «Модернизация здравоохранения РИ на 2011-2012 годы». За достигнутые результаты по итогам 2011 года «Парадиз-М» получила от мирового новатора ультразвука «Ultrasonix» приз в номинации «Лучший дилер Республики Ингушетия». В феврале этого года компания «Дрегер Медицинская техника» объявила «Парадиз-М» благодарность «За успехи в реализации Федеральных программ развития здравоохранения Республики Ингушетия».

ООО «Парадиз-М» является членом Торгово-промышленной палаты Республики Ингушетия. В мае 2012 года руководитель компании Ахмет Келигов был награжден ТПП медалью «За заслуги в предпринимательстве».

Успешный бизнесмен Келигов, как и его немногочисленная дружная команда, не забывает о главном мериле всех заслуг — человеческой жизни.

«Каждый должен помнить, что мы временно на этой земле, что все смертны, — считает Ахмет Туганович. — Надо любить свой народ, свою Родину. Я очень люблю свой народ и как могу, стараюсь помогать людям».

386101 Республика Ингушетия, г.Назрань, ул. Муталиева, 38, тел.: (8732) 22-70-42, e-mail: paradiz-m@mail.ru

Работа на здоровье

По оценкам ежеквартального рейтинга, проводимого министерством здравоохранения РИ совместно с Правительством РФ, ГБУЗ ЦРБ Сунженского района стабильно занимает лидирующие позиции.

Марем Арапханова,
главный врач Сунженского района, к.м.н., доцент, заслуженный врач РИ

Активное развитие здравоохранения в Ингушетии началось в 2009 году, когда глава РИ Юнус-Бек Евкуров в числе основных приоритетов обозначил необходимость сохранения и укрепления здоровья населения. На бюджетные средства республики было закуплено новое медицинское оборудование. Существенную роль в развитии здравоохранения РИ оказала и программа модернизации, в рамках которой в ГБУЗ ЦРБ Сунженского района было освоено порядка 16 млн рублей. На эти средства приобретены: эндоскопическая хирургическая стойка, эндоскопическая гинекологическая стойка, маммограф с функцией биопсии, передвижные рентгеносистемы, аппараты УЗИ и многое другое. Установлен аппарат МРТ высокого класса.

В то же время медики единогласны: здоровье человека зависит не только от медицины, но и от дополнительных условий, среди которых главное место занимают питание, экология и отношение к собственному здоровью.

— Постепенно люди начинают осознавать необходимость бережного отношения к своему здоровью, — говорит Марем Арапханова, главный врач ГБУЗ ЦРБ Сунженского района. — Ни для кого не секрет, что болезнь легче предупредить, чем лечить. Поэтому большое внимание мы уделяем диспансеризации, проведению медицинских осмотров населения.

Согласно распоряжению руководства РИ, сегодня в республике развернута масштабная работа, направленная на пропаганду здорового образа жизни. Главный врач высоко оценивает работу коллектива, в котором много профессионалов своего дела: заслуженных врачей, врачей с ученой степенью и просто хороших людей.

386200 Республика Ингушетия, Сунженский р-н, ст. Орджоникидзевская, ул. Осканова, 5, тел.: (8734) 72-16-59

РЕКЛАМА

И стоматология бывает первой ласточкой

В дни празднования 20-летнего юбилея в Магасе открыли первую в Ингушетии специализированную стоматологическую клинику.

Клиника носит имя Магомед-Башира Мальсагова, который в 1993 году открыл в Назрани Республиканскую стоматологическую поликлинику, которая находилась в арендуемом помещении. Сегодня дело отца продолжает его сын Абубакар Мальсагов — главный врач Республиканской стоматологической клиники, которая построена в рамках реализации Федеральной целевой программы развития Ингушетии до 2016 года. Сметная стоимость этого объекта — 87 млн рублей.

«Поликлиника рассчитана на 200 посещений в день и принимает пациентов из всей республики. Профессиональная стоматологическая помощь оказывается бесплатно. У нас функционируют терапевтический, лечебно-хирургический кабинеты, зуботехническая лаборатория и рентген-кабинет, также существует отделение детской стоматологии. Клиника оснащена новейшим специализированным оборудованием, что позволяет применять современные методы лечения. Например, в нашей клинике совсем не используется резорцин-формалиновый метод лечения, а только качественные современные методики», — рассказывает Абубакар Мальсагов. Штат клиники полностью укомплектован, персонал проходит стажировку и курсы повышения квалификации в университетах г. Москвы. Очередную такую стажировку руководство клиники планирует провести осенью. «Особо хотелось бы подчеркнуть то, что руководство республики уделяет значительное внимание здравоохранению. Сейчас, благодаря Юнус-Беку Евкурову и министерству здравоохранения, жителям Ингушетии не надо выезжать за пределы региона. Один за одним открываются лечебные учреждения, которых в республике не было и которые так необходимы населению».

386203 Республика Ингушетия, ст. Орджоникизевская, ул. Осланова, 5, тел.: (87345) 72-16-59, 72-20-88

РЕКЛАМА

«Главное — вовремя обратиться к врачу»,— считает Тагир Ведзижев, главный врач Республиканского онкологического диспансера Республики Ингушетия

Республиканский онкологический диспансер Республики Ингушетия занимается как лечебной, так и профилактической деятельностью. За последние несколько лет сотрудникам учреждения удалось снизить количество онкологических заболеваний, выявленных на поздних стадиях более чем в два раза.

Тагир Ведзижев

Сегодня на учете в Республиканском онкологическом диспансере состоит свыше трех тысяч жителей республики. Тагир Ведзижев руководит диспансером с 2004 г. «Когда я стал главным врачом, — рассказывает Т. Ведзижев, — запущенность онкологических заболеваний по республике была очень высокая — около 70%. Буквально за три-четыре года мы снизили этот процент до 33%. Таких успехов удалось добиться благодаря профилактическим методам. Мы посодействовали тому, чтобы во всех республиканских медучреждениях открыли смотровые кабинеты, стимулировали к работе лечебную сеть, организовали выступления на телевидении, публикации в прессе, выпуск методических указаний». Все это особенно важно в связи с тем, что при своевременной диагностике онкологического заболевания шансов излечить человека неизмеримо больше.

Особое внимание в Республиканском онкологическом диспансере уделяется профилактике. «В России ежегодно около 500 тыс. человек заболевают онкологическими заболеваниями, — продолжает Т. Ведзижев. — Существует много теорий происхождения онкологии, но ясно одно: каждый человек должен регулярно обследоваться, держать свое здоровье под контролем, особенно женщины после 35 лет и мужчины после 40. Рак на пустом месте никогда не возникает, для этого должен быть какой-то пусковой механизм. Главное — вовремя обратиться к врачу».

В Республиканском онкологическом диспансере работают онкоуролог, онкогинеколог, маммолог, онкогематолог, химиотерапевт, всего более 60 сотрудников, среди которых два кандидата медицинских наук, три заслуженных врача республики и четыре медсестры — заслуженных медицинских работников республики. В настоящее время около десяти сотрудников диспансера проходит обучение на базе Ростовского онкологического научно-исследовательского института.

Республиканский онкологический диспансер планирует принять участие в национальной программе «Онкология». Программа действует до 2016 г., и руководство диспансера собирается включиться в нее в 2013 или 2014 гг.

Сегодня Республиканский онкологический диспансер находится в арендуемом помещении, здесь проводятся все виды лечения (оперативное, лекарственная терапия), кроме лучевого. Ведется строительство диспансера на сто коек, которое завершится в октябре 2013 г. Новое здание будет оснащено самым современным медицинским оборудованием. Руководство Рес-публики Ингушетия в лице главы республики Юнус-Бека Евкурова и председателя правительства Мусы Чилиева с пониманием относится к проблемам онкослужбы Ингушетии. Благодаря их работе строительство типового онкологического диспансера было включено в Федеральную целевую программу «Социально-экономическое развитие Республики Ингушетия». Это сделает работу диспансера еще более качественной и эффективной.

Справка:

Тагир Ведзижев родился в 1969 г. В 1998 г. окончил Кировский медицинский институт (ныне Кировская государственная медицинская академия), прошел ординатуру в Кировском медицинском институте. В 2002 г. защитил кандидатскую диссертацию. С 2000 по 2004 гг. работал в министерстве здравоохранения Республики Ингушетия в качестве главного хирурга республики. В эти же годы работал врачом-онкологом в Республиканской клинической больнице. В 2004 г. стал главным врачом Республиканского онкологического диспансера. Оперирует и занимается химиотерапией, в день принимает от 30 до 40 больных.

386100 Республика Ингушетия,
г. Назрань, ул. Чеченская, 5,
тел.: (8732)22-51-26

РЕКЛАМА

Перспективное образование

Ингушский государственный университет: классическое образование и современные технологии

Федеральное государственное бюджетное образовательное учреждение высшего профессионального образования «Ингушский государственный университет» — единственный государственный вуз на территории Республики Ингушетия, являющийся уникальным образовательным и научным центром региона.

Арсамак Мартазанов,
ректор ФГБОУ ВПО «Ингушский государственный университет» — профессор, доктор филологических наук.

Федеральное государственное бюджетное образовательное учреждение высшего профессионального образования «Ингушский государственный университет» было основано в 1994 году. За семнадцать лет образовательной деятельности ИнгГУ осуществил двенадцать выпусков специалистов, которые сегодня работают практически во всех сферах деятельности как в самой Ингушетии, так и за ее пределами.

Ежегодно десятки воспитанников ИнгГУ участвуют в конференциях регионального, всероссийского и международного масштабов, побеждают на престижных форумах, олимпиадах и конкурсах, выигрывают стипендии и гранты международных образовательных программ, именные стипендии Президента РФ, Правительства России и правительства Республики Ингушетия. Студенты имеют возможность проходить языковую практику в странах-носителях — таких, как например, Германия, Великобритания, Франция; университет активно участвует в программах международного академического обмена.

В структуре университета 10 факультетов и 41 кафедра, Институт социальных исследований при ИнгГУ, Центр послевузовского образования и переподготовки кадров, Региональный центр содействия трудоустройству и адаптации к рынку труда выпускников и другие структуры, призванные повысить качество подготовки специалистов.

Постоянное повышение качества подготовки специалистов, внедрение инновационных методик в образовательный процесс, соответствие выпускаемых кадров высоким требованиям современного рынка труда, активная позиция в развитии социально-экономической структуры региона – приоритетные области работы Ингушского государственного университета. В рамках этой деятельности университет заключил договоры и осуществляет сотрудничество с МГУ им. М.В. Ломоносова, Санкт-Петербургским ГУ, Финансовой Академией при Правительстве Российской Федерации, Государственным университетом управления при Правительстве РФ, Пятигорским государственным лингвистическим университетом, Кабардино-Балкарским ГУ им. Бербекова, Тюменским государственным университетом, Астраханским ГУ, Институтом

Справка:

В университете обучаются более 9 тысяч студентов. Подготовку по 22 направлениям специалитета, 17 — бакалавариата, 14 — магистратуры, 12 направлениям интернатуры и 8 — ординатуры ведут 508 преподавателей, в числе которых 54 профессора — доктора наук, и 275 доцентов — кандидатов наук, 26 из которых имеют звание «Почетный работник высшего профессионального образования Российской Федерации».

антропологии Макса Планка (Германия), Калифорнийским университетом современной антропологии Беркли, Правительственным фондом «Парасат» Казахстана и др.

Научные исследования в ИнгГУ ведутся по 9 отраслям науки и 51 научному направлению. Каждый год сотрудниками ИнгГУ издаются более 500 авторских листов научной продукции и среди них такие ставшие уже традиционными издания, как «Сборник научных трудов ИнгГУ», материалы ежегодной региональной научно-практической конференции «Вузовская наука и образование», «Научный вестник ИнгГУ», «Молодые ученые — в поиске» и др. Университетом проводятся ежегодные международные, региональные и республиканские научные конференции различных направлений и уровней. Один из фундаментальных трудов, имеющих важность для всего Южного и Северо-Кавказского округов и выпущенных в последнее время — «Красная книга Республики Ингушетия», в рамках которой, помимо прочего, были сделаны открытия новых видов флоры, разработаны механизмы по обеспечению экологической безопасности ареала жизнедеятельности человека, флоры и фауны всего Северо-Кавказского региона.

Университет практически каждый год вводит в строй новые корпуса, активно участвует в образовательной и научной жизни не только России, но и Зарубежья; расширилось участие университета в социально-культурной жизни как Республики Ингушетия, так и региона. Так, динамика только в области укрепления материально-технической базы университета за последние 7 лет выглядит следующим образом: 2003 год — построен и введен в эксплуатацию читальный зал библиотеки и спортивный зал в г. Назрань; 2004 год — реконструкция и расширение (надстройка 3-го этажа) медицинского корпуса в г. Назрань; 2005 год — построен и полностью оснащен новейшим учебным и лабораторным оборудованием корпус химико-биологического факультета в г. Назрань; 2007 год — сданы в эксплуатацию первые два жилых дома для сотрудников ИнгГУ (40 кв. м и 20 кв. м) в г. Магас; 2008 год — завершено строительство и введен в строй корпус экономического факультета в г. Назрань, площадью 6000 кв. м, что позволило перевести учебный процесс в ИнгГУ на односменный режим работы; 2009 год — введен в строй электронный читальный зал с выходом в ведущие хранилища информации; 2011 год — завершено строительство и введено в строй общежитие квартирного типа для студентов с семьями и из отдаленных районов на 310 мест в г. Магас. В этом году вводится в строй новый учебно-лабораторный корпус и бассейн, строительство которого проводится в рамках реализации программы «500 бассейнов», инициированной ЦИК партии «Единая Россия». В ближайших планах — дальнейшее развитие университетского комплекса в столице Ингушетии, куда войдут учебно-административный корпус, специализированный корпус медицинского факультета, научная библиотека с электронным архивом и доступом в ведущие цифровые хранилища мира, спортивно-оздоровительный комплекс с бассейном и стадионом, общежитие семейного типа для профессорско-преподавательского состава. В краткосрочной перспективе — создание высокогорной базы для практики студентов химико-биологического факультета и ПФК в высокогорном Джейрахском районе республики.

386001 Республика Ингушетия
г. Магас, ул. Х.-Б. Муталиева, 6,
тел./факс: +7(8732)223854,
web:www.inggu.ru,
e-mail:ing_gu@mail.ru

РЕКЛАМА

Текст: Кристина Наконечная

Земляки^

Всегда там, где нужна помощь

Как вы думаете, что объединяет известного юриста Амирхана Яндиева, участвовавшего в поимке маньяка Чикатило, нейрохирурга больницы скорой медицинской помощи Ислама Черкиева, бизнесмена Адама Батажева, зампредседателя окружного военного суда Ибрагима Фаргиева, академика Али Албогачиева и режиссера Мустафу Бекова? Их всех объединяет то, что своими делами они прославляют свою малую Родину — Ингушетию, и каждым своим поступком служат процветанию добрососедских отношений между кавказской республикой и Ростовским регионом. Три года назад ряды этих достойных людей пополнились целой организацией — полномочным представительством Республики Ингушетия в Ростовской области. За время своего существования полпредство стало известным и влиятельным органом, к мнению которого прислушиваются в самых разных кругах донского региона — деловых, социальных, молодежных.

Представителей коренной национальности ингушей в Ростовской области не так уж много — по статистике 2012 года их число составило более полутора тысяч человек, тем не менее власти Ростова-на-Дону уже отметили значимость деятельности ингушского представительства как одного из факторов укрепления межнациональных отношений на Юге России. Со дня создания полномочного представительства главы Республики Ингушетия в Ростовской области под руководством Магомеда Дарсигова ведется активная работа по решению важных вопросов и проблем уроженцев республики, проживающих на территории донского региона.

Ростовская лезгинка. Молодые люди, танцующие лезгинку на ростовских улицах, не вызывают в нашем городе агрессию и антипатию. Ростов — интернационален. И такое взаимоуважение проживающих в соседстве народов стало результатом упорного труда многих организаций. Немалую лепту в это дело внесли и работники ингушского представительства, которые значительную часть своего времени посвящают работе со студентами, общению с ними. За прошедшие три года полномочный представитель главы Республики Ингушетия в Ростовской области Магомед Дарсигов побывал практически во всех донских вузах, провел встречи со студентами Донского государственного технического университета, Южного федерального университета, Ростовского государственного экономического университета, Ростовского государственного медицинского университета, Ростовского государственного строительного университета. Во время встреч обсуждаются проблемы межнационального мира, добрососедства и толерантных взаимоотношений между представителями различных национальных групп и конфессий, представленных на Дону. Гостями студентов были председатель Ростовской региональной общественной организации чеченцев и ингушей «Кавказ» Юнус Джамурзаев, президент местной национально-культурной автономии ингушей Ростова-на-Дону «Единство» Зелимхан Гереев и другие лидеры чеченской и ингушской диаспор в Ростове-на-Дону, а также представители криминальной милиции, коллегии адвокатов, ученые и писатели. Организуются и проблемные «круглые столы» на актуальные темы. Так, в Северо-Кавказской академии государственной службы обсуждали проблему, как пресекать межнациональные конфликты, преступность и экстремизм среди студентов. Результатом стало создание координационного центра по пресечению межнациональных конфликтов, преступности и экстремизма, который поставил конкретные цели, например, уменьшение числа конфликтов на 85%, повышение уровня легитимности среди молодежи — на 50%. Одним из главных направлений в борьбе с националистскими проявлениями в полпредстве считают взаимопроникновение культур народов, населяющих Ростовскую область. «Чем больше мы узнаем друг о друге — тем больше мы проникаемся уважением к своим соседям. Мы должны быть открыты для других национальностей и

гостеприимно встречать всех, кому интересна наша культура», — под таким девизом в ингушском полпредстве проводится огромное количество мероприятий, призванных рассказать о многогранном вайнахском мире. Уже стало традицией собирать большие праздничные концерты ко дню Народного Единства — «Вайнахи в большой семье России и Дона». Во время одного из таких концертов Заслуженный артист РСФСР и ЧИАССР, автор романа и очерков о депортации чеченцев и ингушей, о тягостях жизни вайнахского народа на чужбине 1944-1957 годов Муса Дудаев был отмечен благодарственным письмом за вклад в культуру чечено-ингушского народа. Нередки концерты с участием известных артистов — Имрана Усманова, Адама Оздоева, ансамбля «Сунжа», а также начинающих артистов в лице Малики Кациевой, Элисы Дикаевой, Мадины Гарчхановой, детского хореографического ансамбля «Зори Ингушетии», ансамбля «Город солнца» под руководством заслуженного артиста Республики Ингушетия Тимура Дзейтова. А в Ростовском областном музее краеведения при поддержке полпредства с успехом прошла выставка работ молодого художника из Ингушетии, студента 2 курса РГСУ Ильяса Гадиева «Мона Лиза на Кавказе». «Мы с радостью представляем на Дону культуру нашей республики, — говорит Магомед Дарсигов. — А местная национально-культурная автономия ингушей Ростова-на-Дону «Единство» всегда пользуется случаем показать ростовчанам свою богатую и самобытную национальную кухню. В Ростове-на-Дону большой популярностью пользуется недавно созданная школа лезгинки, обучаться в которой может каждый желающий. Совместное обучение поможет молодым людям других национальностей и вероисповеданий глубже проникнуться духом ингушской культуры».

Будущее республики — под защитой. Нужно заметить, что студенчество постоянно находится в зоне внимания полпредства. Магомед Дарсигов взял под личный контроль учебу студентов из республики, вплоть до посещаемости занятий: списки студентов, систематически пропускающих занятия, направляются в соответствующие ведомства Республики Ингушетия. «Возможности проявить себя и добиться путевки в жизнь есть у каждого. Надо определяться с учебой, работой, добиваться поставленной цели и тогда все получится, — сказал Магомед Дарсигов. — Если студенты, получившие целевые направления, не хотят учиться, нужно отправлять их домой. Ведь республике нужны грамотные и квалифицированные специалисты, которыми она должна гордиться». Студенты, обучающиеся на «хорошо» и «отлично», достигшие высоких спортивных результатов, поощряются памятными дипломами, грамотами и медалями. Благодаря полпредству были решены проблемы с выделением мест в общежитии и с трудоустройством молодых специалистов. Полпред Магомед Дарсигов проводит регулярные встречи со студентами и их родителями, где с огромным вниманием вникает в любые проблемы обучающейся на Дону молодежи. Проректор по учебной работе ДГТУ Юрий Бабенков заметил: «Я очень мало где встречал, чтобы руководство

республики приезжало на встречу со студентами. Это дорогого стоит».

Дорогого стоит и внимание представителей ингушского полпредства к нуждам самых маленьких своих земляков, оказавшихся в Ростове-на-Дону на лечении. Обязательным в графике полномочного представителя главы Республики Ингушетия Магомеда Дарсигова является посещение больниц. Во время встреч с главными врачами обсуждаются вопросы сотрудничества, с целью оказания качественной помощи приезжающим на лечение жителям Республики Ингушетия. И за три года более 1,5 тысячи больных, приехавших из кавказской республики, получили квалифицированную помощь в ростовских клиниках. Магомед Дарсигов и его сотрудники не только морально поддерживают маленьких пациентов, дарят им игрушки, желают скорейшего выздоровления, но и не устают благодарить людей, оказывающих помощь больным детям — вручают работникам лечебных учреждений благодарственные письма и ценные подарки. Помощь их распространяется не только на пациентов и врачей. Так, осмотрев детское отделение одной из больниц, Магомед Дарсигов предложил средства для приобретения систем кондиционирования для ряда палат.

Очень хорошо знают работников представительства Ингушетии в Ростовской области и в других детских учреждениях Ростова-на-Дону, там, где необходима помощь и поддержка. Полпредство Ингушетии помогает детям-сиротам, взяв шефство над ростовским детским домом № 10. И помощь эта не формальная. Представители полпредства постоянно навещают детей, знают проблемы учреждения. Когда директор детского дома заметила, что нет ограждения территории учреждения, Магомед Дарсигов сразу же лично активно занялся решением этой проблемы. «Мы будем оказывать содействие в финансовых вопросах, вопросах организации детского отдыха, берем на себя транспортные расходы и т.д.», — отметил он. Детскому дому переданы фото- и видеоаппаратура, плееры для детей. Приведены в порядок площадки для игры в баскетбол и волейбол.

Здоровое тело и здоровый дух

Неслучайно в перечне добрых дел представительства Ингушетии в Ростовской области значится возведение всевозможных спортивных площадок, — ингуши традиционно проповедуют здоровый образ жизни и поэтому спорту в республике уделяют огромное значение. Не отходят от своих традиций и донские представители ингушского народа. Ингушская диаспора — обязательный участник всех спортивных межнациональных соревнований. Пожалуй, нет таких видов спорта, в которых не проявили себя ингушские спортсмены, начиная от кикбоксинга, где им вообще нет равных, и заканчивая мини-футболом, шахматами, нардами, перетягиванием каната. На Кубке Дона, чемпионате Южного Федерального округа среди молодежи по кикбоксингу ингуши победили спортсменов из Кабардино-Балкарии, Карачаево-Черкессии, Северной Осетии, Чечни, Дагестана, взяв первое место и 17 медалей, что говорит о весьма сильных традициях спортивных единоборств в Ингушетии. На чемпионате ЮФО по дзюдо ингушские спортсмены завоевали две бронзовые медали. А в марте этого года блестяще выступили в КСК «Экспресс», где прошел третий Всероссийский турнир по комплексному единоборству среди сотрудников спецподразделений силовых структур, посвященный памяти бывшего командующего войсками СКВО, Героя России генерал-полковника Геннадия Трошева. В общекомандном зачете команда из Республики Ингушетия заняла 1 место, обойдя соперников из Ростовской области и Чеченской Республики. Девять призеров Всероссийского турнира получили ценные подарки от полномочного представительства Республики Ингушетия в Ростовской области.

«Но как бы ни были крепки мышцы, главное все-таки в человеке — ум и чистая душа», — уверены в полпредстве. — Душа любого народа, несущая в себе добро, веру в людей, открытая всем, должна быть мерилом человечества». Скорее всего, исходя именно из этих принципов не бросают сотрудники полпредства и тех людей, кто оступился. О здоровье духа тоже нужно заботиться, воспитывать и возрождать в людях веру в добро и ценность человеческих отношений. Не последнее место в этом возрождении занимает вера, — решили в полпредстве и обратили свое внимание на нужды заключенных в колониях Ростова-на-Дону, Батайска, Зверево. Здесь регулярно проводятся встречи с администрацией и с отбывающими там срок ингушами и чеченцами. Представительством проведена большая работа по организации и открытию молельных комнат в исправительных учреждениях для граждан, исповедующих ислам. Как правило, УФСИН идет навстречу, понимая, что учитывая ментальность народа, беседы представителей полпредства будут способствовать улучшению климата в местах лишения свободы. Более того, сотрудники полномочного представительства Ингушетии в Ростовской области стали добиваться открытия молельных комнат для проповедую-

щих ислам. Новость о выделении комнаты для молитвы заключенные встретили с воодушевлением, ведь это открывает перед ними возможность совершать один из самых важных и обязательных обрядов. Для самих исповедующих совершение молитвы играет роль духовной поддержки и воспитания людей, способствует приобщению оступившихся граждан к высшим ценностям бытия, формирования у них нравственных устоев, правильного понимания своего жизненного предназначения. Первая молельная комната была открыта в марте 2010 года на территории исправительной колонии № 15 в Батайске. На сегодняшний день таких комнат уже пять. Все необходимые строительные материалы предоставляются полномочным представительством главы Республики Ингушетия в Ростовской области. А нужные атрибуты для совершения молитв — Центральное духовное управление мусульман Ростовской области. За исполнение этой благородной миссии Магомед Дарсигов назначен заместителем председателя Попечительского совета при ГУФСИН России по Ростовской области.

Созидать вместе. Полпредство активно участвует в укреплении добрососедских взаимоотношений Донского края и кавказской республики. На встречах в правительстве области Магомед Дарсигов часто рассказывает об экономической ситуации в республике, о существующих промышленных ее мощностях, подчеркивает, что «при поддержке ростовских инвесторов эти предприятия могут производить продукцию, необходимую для Юга России. Это деревообрабатывающие, мебельные фабрики, швейное производство». Также Магомед Дарсигов затрагивает вопросы строительства жилых домов строительными организациями Ростовской области. Ведь программа развития Республики Ингушетия до 2016 года предполагает строительство как жилых домов, так и объектов социального, культурного назначения. Большое внимание Магомед Дарсигов уделяет открытию в республике торгового дома, строительство которого запланировано в рамках программы развития республики.

Во многом благодаря деятельности полномочного представительства Ингушетии между Ростовской областью и Республикой Ингушетия подписано соглашение о торгово-экономическом, научно-техническом, социальном и культурном сотрудничестве. Общий объем товарооборота между регионами с каждым годом увеличивается. В частности, были обсуждены перспективы поставки минеральной воды «Ачалуки» на ростовский рынок. Мощности ингушского предприятия позволяют покрывать потребности ростовского рынка, не допуская перебоев в поставках.

Словом, за три года существования в Ростове-на-Дону полномочного представительства Республики Ингушетия сделано столь много и достигнута главная цель: жители республики и Донского края стали друг другу намного ближе.

Министр здравоохранения Ростовской области **Татьяна Быковская:**

«На здоровье кавказцев положительно сказывается их трудолюбие»

В ИД «МедиаЮг» начал работу пресс-центр. Первой его гостьей стала министр здравоохранения Ростовской области Татьяна Быковская.

— В последнее время в СМИ нередко создается отрицательный образ врача. Поэтому очень важно показать позитивные стороны нашей медицины: новые больницы и ФАПы в сельских территориях, новое современное оборудование, врачей-профессионалов, которые по-настоящему любят свою работу, — подчеркнула Татьяна Быковская.

В свою очередь, сотрудники редакции задали министру вопросы, связанные с дальнейшими планами в сфере модернизации здравоохранения региона, проблемами в этой сфере и возможными путями их решения. «К сожалению, решение многих «медицинских» проблем зависит не только от медицины, — отметила гостья редакции, — например, обеспечение кадрами сельских медучреждений во многом зависит от развития инфраструктуры сел, качественный ремонт и строительство больниц — от строительных организаций и от законодательного поля. И даже такая, казалось бы, сугубо медицинская проблема, как продолжительность жизни, от нескольких факторов — здравоохранения, среды обитания и, в первую очередь, самих людей, их образа жизни. Именно здоровый образ жизни, формирование «моды на здоровье» — одна из самых актуальных сегодня тем».

Главный редактор журнала «Вестник. Северный Кавказ» Ирина Варламова поделилась с участниками встречи своими впечатлениями от встреч с жителями горной Ингушетии, которые несмотря на преклонный возраст, ведут активный образ жизни: «Секрет кавказских долгожителей прост — они постоянно в движении, каждое утро поднимаются в горы, плюс чистый воздух, чистая вода, экологически чистые продукты».

— Как городскому жителю можно достигнуть долголетия? — поинтересовалась у министра Ирина Варламова. По мнению Татьяны Быковской, всего 20-30% состояния здоровья человека зависит от окружающей среды и 50% от его желания быть здоровым. «Бесспорно, на Кавказе другая среда, другой воздух. Но все же на здоровье кавказцев положительно сказывается их трудолюбие. Психология долгожителей такова: «Движение — это жизнь». Думаю, нашим горожанам тоже стоит взять это факт себе на вооружение. Начать хотя бы с того, чтобы бегать по утрам»,— предложила свою альтернативу Татьяна Быковская.

К слову сказать, между Ростовской областью и Республикой Ингушетия сложились тесные взаимоотношения в области здравоохранения. Недавно полномочный представитель РИ в Ростовской области Магомед Дарсигов в преддверии Дня медицинского работника, который в России отмечается 17 июня, вместе с сотрудниками полпредства посетил Ростовский научно-исследовательский онкологический институт и ГУЗ «Областная детская больница». В рамках этой встречи г-н Дарсигов вручил Татьяне Быковской благодарственное письмо от главы Ингушетии Юнус-Бека Евкурова за заслуги в области здравоохранения и многолетний добросовестный труд.

Татьяна Быковская ознакомилась с работой редакции и выразила надежду, что взаимодействие издательского дома и минздрава не ограничится совместными публикациями. Коллектив ИД «МедиаЮг», располагая большим опытом в организации конгрессных мероприятий, выступил с предложением о проведении совместных круглых столов, дискуссий на актуальные темы регионального здравоохранения.

Надежное плечо

Люди одной национальности, даже вдалеке от исторической Родины, не должны оставаться один на один со своими проблемами. Исходя из этого принципа ведет свою работу полномочное представительство Республики Ингушетия в Саратовской области.

Где бы ни жил ингуш, в сердце его всегда будет любимая Родина — Ингушетия. Этот народ вытерпел многое, но пронес через все испытания образ своей Родины: живописные горы и ущелья, чистые горные реки и ручьи, красивые водопады, романтичные древние руины, боевые башни и склепы. В дни празднования 20-летия республики оценить красоту древнего вайнахского мира смогли все посетители саратовской областной Думы, где в мае открылась экспозиция ингушских художников. Пейзажная живопись со всей полнотой отразила красоту и величие страны башен. Великолепная выставка стала очередным признанием в любви к своей Родине ингушей, проживающих на Волге. Около полотен стояли молодые люди в черкесках и папахах, как бы охраняя и в то же время с гордостью показывая посетителям свою Родину. Экспозицией работ ингушских художников открылись дни Ингушетии в Саратовской области.

А в конце мая полномочное представительство Республики Ингушетия впервые встречало на волжской земле главу Ингушетии Юнус-Бека Евкурова. Встретившись с земляками за чашкой чая, высокий гость отметил усилия работников полпредства. Он не только по достоинству оценил результаты их труда, но и, осмотрев территорию строящегося чечено-ингушского подворья в городском парке Победы, предложил свою помощь. Более того, глава Ингушетии заявил, что намерен рассмотреть возможность строительства в Ингушетии комплекса, аналогичного комплексу в Саратове.

«Мы хотим показать вам, чего достигла наша республика за 20 лет, к чему мы стремимся. В 2011 году мы подписали соглашение о сотрудничестве с Саратовской областью и будем в дальнейшем его реализовывать. Сейчас у нас начинается мощное инвестиционное направление, развитие туризма, спорта, образования. Уверен, с Саратовской областью мы найдем общие интересы для развития наших отношений и в будущем», — подчеркнул Юнус-Бек Евкуров.

В Саратовской государственной юридической академии состоялась встреча главы Ингушетии, полпреда Республики Ингушетия в Саратовской области Магамеда Илиева и членов правительства Саратовской области со студентами. Надо отметить, что Юнус-Бек Евкуров работе с молодежью уделяет первостепенное значение и, бывая с визитами в различных регионах России, обязательно находит время, чтобы встретиться с молодыми представителями диаспоры. В непринужденной обстановке руководитель республики побеседовал с ребятами об их успехах в учебе и особо отметил, чтобы студенты из Ингушетии являлись примером для всех остальных, ведь по их поведению судят о республике в целом.

Работникам полпредства было о чем рассказать главе республики и чем гордиться: ингушская диаспора

не только бережно хранит традиции своей Родины, но и активно участвует в жизни Саратовской области. Полномочный представитель Республики Ингушетия Магамед Илиев также особое внимание уделяет работе с ингушской молодежью. Поддержка и воспитание молодых людей в духе ингушской этики — один из важнейших приоритетов деятельности полпредства Ингушетии в Саратовской области. С юных лет подрастающее поколение должно осознавать свою национальную принадлежность, гордиться верой своих отцов, — считают в полпредстве. Результатом активной работы в этом направлении стало открытие в живописном уголке Базарно-Карабулакского района Саратовской области первой мусульманской смены детского лагеря «Муслим», на базе детского оздоровительного лагеря «Зеркальный». Председатель Совета муфтиев России Равиль Гайнутдин, посетивший исламский комплекс и отметивший успехи саратовских мусульман, вручил полномочному представителю Республики Ингушетия в Саратовской области Магамеду Илиеву благодарственное письмо за активную поддержку программ по развитию духовно-нравственных и культурных ценностей в российском обществе.

Постоянной опекой со стороны полпредства пользуются и студенты-ингуши, обучающиеся в вузах Саратовской области. По словам ректора Саратовской государственной юридической академии Сергея Суровова, только в структуре академии учатся 70 студентов ингушской национальности: 56 — в Саратове и 14 — в филиале на Северном Кавказе. Не остаются без внимания и учащиеся Саратовского государственного технического университета и Саратовского государственного медицинского университета им. В.И. Разумовского. Каждый молодой человек знает, что с любой проблемой он может прийти в полпредство и ему помогут. Для студентов, которые завершают семестр с оценками «отлично», диаспора и полпредство учредили специальную стипендию. Полным ходом идет разработка программы помощи в трудоустройстве молодых специалистов, ведь Родине так нужны грамотные, квалифицированные кадры, которые смогли бы участвовать в дальнейшем развитии Республики Ингушетия. Недавно полпред Республики Ингушетия в

Саратовской области Магамед Илиев принял участие во встрече актива Духовного управления мусульман Поволжья с делегацией из Саудовской Аравии, возглавляемой шейхом Саид Бин Саидом — известным в арабском мире просветителем и общественным деятелем. Результатом переговоров стало решение организовать для саратовской молодежи фонд в целях оказания финансовой поддержки молодым людям для поступления и обучения в различных учебных заведениях мира. Такая же договоренность о предоставлении мест в вузах Стамбула абитуриентам из Республики Ингушетия была достигнута на студенческом форуме, который провела студенческая организация «Двери в мир» в Стамбуле. В числе участников форума была делегация полпредства Республки Ингушетия в Саратовской области. Там же были установлены социальные и деловые контакты с земляками из города Конья — одного из духовных центров Турции, где похоронен известный мусульманский ученый, просветитель и поэт Джамалуддин Руми.

Люди одной национальности, даже вдалеке от исторической Родины, не должны оставаться один на один со своими проблемами, земляки всегда должны чувствовать надежное плечо друга — исходя из этого принципа ведет свою работу полномочное представительство, небольшой островок Ингушетии в Саратовской области. Каждый член ингушской диаспоры, проживающий в этом регионе, может рассчитывать на любую возможную поддержку полпредства. Полпред Магамед Илиев находит время даже для того, чтобы лично заниматься делами осужденных земляков, отбывающих срок в областных исправительных учреждениях. «Помощь должна быть оказана всем, кто в ней нуждается», — считает он и его сотрудники.

Активную позицию занимают представители ингушской диаспоры и в развитии региона. Представительство Ингушетии во главе с Магамедом Илиевым проводит встречи с правительством области, Саратовской областной Думой, УВД города Саратова, обсуждая вопросы взаимодействия в рамках действующего соглашения о сотрудничестве между Республикой Ингушетия и Саратовской областью. Губернатор области Валерий Радаев не раз отмечал активную работу полпредства, выражал заинтересованность в расширении культурных контактов с Республикой Ингушетия.

В самых ближайших планах полпредства — организация выставки чечено-ингушских художников в Саратове. В подготовке этого мероприятия будут активно участвовать две саратовские диаспоры — чеченская и ингушская. Кроме того, впереди предстоит много культурных и спортивных мероприятий. И все это заслуга людей, работающих в полпредстве Республики Ингушетия в Саратовской области.

Глава Республики Дагестан

Магомедсалам Магомедов

Главная задача — привлечение инвестиций

Для успешного развития приоритетных отраслей экономики необходимы благоприятные условия для бизнеса, масштабные инвестиции. Определенные шаги в этом направлении уже сделаны. Совершенствуется нормативная правовая база, утверждена соответствующая республиканская программа на 2012-2016 годы, продолжаются работы по развитию инвестиционных площадок промышленно-производственного и туристско-рекреационного типа.

Увеличилось число инвестиционных проектов, включенных в реестр. По 25 из них освоены капитальные вложения на сумму более 20 млрд рублей (в том числе в 2011 году — 8,9 млрд рублей). 30 проектам предоставлен статус приоритетного. Пять проектов («Завод строительных материалов», «Дагагрокомплекс», «Мараби», «Дагфос» и «Кикунинский консервный завод») одобрены для предоставления федеральных государственных гарантий в объеме более 11,4 млрд рублей. Один проект — строительство завода по производству гипса и гипсосодержащих строительных материалов в промышленной зоне с. Кыр-Кумух получил поддержку за счет средств Инвестиционного фонда Российской Федерации. Подчеркну, что для правительства и органов местного самоуправления привлечение масштабных инвестиций в экономику Дагестана должно стать приоритетным направлением деятельности, и во многом по данному показателю будет оцениваться качество их работы.

Крупные инвестиционные проекты являются локомотивом нашей экономики, но основа развития республики — малый и средний бизнес, предпринимательская инициатива.

В прошлом году на поддержку малого и среднего предпринимательства было направлено более 330 млн рублей (100 млн рублей из республиканского бюджета, порядка 230 млн — из федерального бюджета). Из Фонда микрофинансирования предприниматели получили кредиты на сумму более 105 млн рублей. Аналогичные фонды начинают действовать на муниципальном уровне. Около 500 предпринимателей получили гранты в размере от 150 до 300 тыс. рублей. Также осуществляется субсидирование части процентной ставки по кредитам, привлеченным предпринимателями на компенсацию затрат по лизинговым договорам.

Один из крупных секторов экономики республики — строительный комплекс. В 2011 году объем работ в этой сфере составил более 68 млрд рублей. Удалось добиться хороших результатов по вводу жилья. Из введенного жилья свыше 1 млн. кв. м приходится на индивидуальных застройщиков. Это больше, чем во всех остальных регионах СКФО вместе взятых, а среди субъектов Российской Федерации по данному показателю мы находимся в пятерке лидеров.

Я очень радуюсь, когда наши соседи, братья, строят хорошие, мощные объекты, показывают их, но это ничто по сравнению с той массовостью, которая есть в нашей республике.

Важное внимание в республике уделяется развитию туризма — сферы, позволяющей в относительно короткие сроки создать большое количество новых рабочих мест, увеличить поступления в бюджеты всех уровней, а также формировать позитивный имидж региона. Мы совершенствуем нормативную правовую базу, участвуем в различных российских и зарубежных ярмарках, выставках и форумах, проводим их у себя дома.

Принимаются необходимые меры по обеспечению деятельности особой экономической зоны туристско-рекреационного типа на территории Хунзахского района. В соответствии с постановлением Правительства России площадь зоны увеличена за счет земельных участков, расположенных на территориях Дербентского, Карабудахкентского, Каякентского и Магарамкентского районов.

Для комплексного развития туризма надо разработать республиканскую целевую программу «Развитие туристско-рекреационного комплекса Республики Дагестан до 2017 года», увязав ее с крупномасштабными проектами «Матлас» и «Прибрежный кластер». Тем более эти проекты уже вызвали интерес австрийских, китайских, французских и других инвесторов.

Подчеркну, что для правительства и органов местного самоуправления привлечение масштабных инвестиций в экономику Дагестана должно стать приоритетным направлением деятельности, и во многом по данному показателю будет оцениваться качество их работы.

С экономикой не поспоришь^

Следующий форум в Дагестане может стать инвестиционной площадкой для всех территорий Юга России

С таким предложением выступил полпред президента РФ в Северо-Кавказском федеральном округе Александр Хлопонин, заявивший о том, что нерационально ограничивать столь масштабное событие рамками одной республики и даже одного федерального округа.

Инициатива полпреда вполне объяснима, поскольку укладывается в рамки политики России в регионе — в ближайшие полгода должна быть завершена подготовка государственной программы по развитию Северного Кавказа, который, по словам Хлопонина, «сегодня становится не территорией риска, а территорией, в которую можно вкладывать средства и развивать экономику, которая готова к трем основным базовым составляющим этого форума — к интеграции, инновации и инвестициям».

Закономерно поэтому особое внимание участников и гостей форума к проектам, которые не замыкаются рамками Дагестана, а создают единое экономическое пространство на территории всех субъектов округа. В первую очередь это, естественно, проект, реализуемый компанией «Курорты Северного Кавказа». О готовности активно его поддержать недавно заявил Президент России Владимир Путин, а за несколько дней до форума в Пекине были подписаны соглашения, согласно которым китайские партнеры инвестируют в строительство северокавказских горнолыжных и морских курортов 3 млрд долларов.

Еще одним «сквозным» проектом, наглядно демонстрирующим преимущество интеграционных схем развития, является проект, представленный на форуме агротехнопарком «АгроДагИталия». Реализация проекта стала возможна благодаря подписанию двух масштабных соглашений между Дагестаном, Калмыкией и Ставропольским краем. В рамках этих соглашений Ставропольский край и Калмыкия предоставят «АгроДагИталии» в аренду на 49 лет земли отгонного животноводства, на которых издавна пасут скот дагестанские чабаны. На этих землях «АгроДагИталия» планирует построить два мощных мясоперерабатывающих комбината замкнутого цикла, 10 ферм по откорму мясных пород крупного рогатого скота, элеваторы, ряд других объектов.

Справка:

На форуме было представлено 77 дагестанских инвестиционных проектов, в работе форума приняли участие более 100 делегаций и более 700 независимых экспертов. В итоге общее число участников форума превысило полторы тысячи человек, среди которых политики и бизнесмены из Австрии, Италии, Венгрии, Турции, Молдовы, Чехии, Азербайджана, Туркменистана, Ирана, Казахстана, США. Российская сторона была представлена такими гигантами, как «ФСК ЕЭС», «Роснано», «Курорты Северного Кавказа», ОАО «Навигационно-информационные системы», «Корпорация развития Северного Кавказа», Группа «Сумма», «Монолитхолдинг» и другие.

По итогам работы форума подписано 18 соглашений на сумму около 100 млрд рублей — вдвое больше, чем в прошлом году. Девять инвестиционных проектов Дагестана, прошедших конкурсный отбор, получат государственные гарантии уже в начале июля.

Такая последовательная работа приведет к тому, что поменяется имидж республики и нас, кавказцев и дагестанцев в частности, будут воспринимать как людей трудолюбивых, творческих и креативных. И в этом плане значение прошедшего форума переоценить трудно.

Земли, выделенные под проект, в последние годы превратились в территории непрекращающихся земельных конфликтов, в которые оказались вовлечены руководители трех граничащих территорий. Все попытки решить их политическими методами (в качестве третейских судей привлекались и Александр Хлопонин, и Дмитрий Медведев) успеха не имели. Дагестанская сторона выступила с инициативой уладить политические споры при помощи экономических рычагов.

Это обстоятельство особо отметил Александр Хлопонин, отвечая на вопросы журналистов в ходе состоявшегося брифинга. «Целых два года, — сказал он, — я был вынужден беспрерывно заниматься разрешением земельных споров. Поэтому подписание договоров между Дагестаном, Ставропольем и Калмыкией, а также проект «Агро-ДагИталии» я считаю явлением прорывным».

Как отметил на форуме Магомедсалам Магомедов, «в Дагестане идут экономические преобразования, способные в корне изменить ситуацию в республике. Я уверен, — добавил он, — что такая последовательная работа приведет к тому, что поменяется имидж республики и нас, кавказцев и дагестанцев в частности, будут воспринимать как людей трудолюбивых, творческих и креативных. И в этом плане значение прошедшего форума переоценить трудно».

Один из самых масштабных проектов в Дагестане — проект «Дагагрохолдинга», предусматривающий строительство крупнейшего на Северном Кавказе сахарного завода, а также целого ряда предприятий, позволяющих осуществлять глубокую переработку сельхозпродукции по самым современным мировым технологиям, не дожидаясь госгарантий, стартовал еще весной. Уже освоено более 500 млн рублей капиталовложений. А всего в республике реализуется уже около 30 инвестпроектов, самый масштабный из которых — строительство Каспийского завода листового стекла производительностью 600 тонн стекла в сутки. Уже будущим летом это предприятие выдаст первую продукцию. В ближайшее время начнется реализация проекта строительства крупного текстильного предприятия более чем на 5,5 тыс. рабочих мест. Проект представила на форуме турецкая компания «Холдинг-Нергиз».

Морские ворота со 142-летним стажем

Махачкалинский морской торговый порт — единственный незамерзающий и глубоководный порт России на Каспии

Этот мощнейший организм по хранению и транспортировке сухих грузов и нефтепродуктов был создан еще во времена правления Александра II — в 1870 году. Активно работал при советской власти, в годы Великой Отечественной войны подавал на фронт нефть. Сегодня он не только сохранил свой стратегический ресурс, но и в десятки раз приумножил собственные достижения.

Ахмед Гаджиев

В настоящее время ФГУП «Махачкалинский морской торговый порт» — это сухогрузная гавань с причалами, оснащенными современным оборудованием для перевалки и хранения грузов. Комплекс обладает мощностью 3 млн тонн грузооборота в год. К нему примыкают железнодорожный и автопаромный терминал мощностью 1,3 млн тонн, зерновой терминал мощностью 0,5 млн тонн в год. Рядом с ним находится самая большая в России нефтебаза. Пирсы нефтегавани способны принимать танкеры грузоподъемностью 13 тыс. тонн. Предприятие имеет собственный флот — он состоит из пяти сухогрузов общим дедвейтом 19 тыс. тонн и 1 нефтерудовоза, из которых 3 — собственность порта и 3 находящихся во временном пользовании.

Вот только несколько цифр, дающих представление о масштабе деятельности порта:

сухогрузная гавань: 6 причалов позволяют параллельно обрабатывать 6 судов (загружать — разгружать); общая протяженность причальной линии — 913 м; площадь складов открытого хранения — 60 000 кв. м, крытого хранения — 3 500кв. м;

нефтегавань: 5 причалов;

протяженность причальной линии — 829,7м; мощность действующих причалов — 7,9 млн тонн в год.

Всю эту огромную махину обслуживают около 900 человек, и она работает без остановки, круглосуточно.

Порт без преувеличения можно назвать важным стратегическим звеном транспортной системы Юга России. Он помогает вести деловое сотрудничество с государствами Средней Азии, Ираном, Закавказьем. Это один из основных транспортных узлов на южных рубежах России.

Известно, что только развитие вперед может позволить держаться на плаву любому, даже самому успешному предприятию, даже порту. Поэтому, как рассказывает генеральный директор Ахмед Гаджиев, здесь реализуется масштабный инвестиционный проект, который предусматривает в будущем завершение реконструкции и развитие порта. Он предполагает обновление существующих и строительство новых объектов перегрузочных комплексов и нефтегавани с образованием акватории и новой территории, а также строительство подъездных железнодорожных и автомобильных дорог.

Планы ближайшего времени — развиваться в том же темпе,

чтобы довести мощности перегрузочных комплексов порта к 2015 году по сухогрузной гавани до 5 млн тонн в год, нефтеналивной — до 10 млн

А все началось с крепости на горе Анжи-Арка, где в 1870 году оружейным выстрелом было оповещено на весь мир, что в России стало на одни морские ворота больше — появился «Порт Петровск». Правда, строился он не один десяток лет, видимо,с самого начала взяв курс на основательность, прочность и надежность. Сегодня он и сохраняется, и расширяется. Так, в планах развития до 2025 года у морского предприятия значится сотрудничество в сфере транспорта, логистики и торговли с иностранными государствами. Прежде всего со странами Азиатско-Тихоокеанского региона, прикаспийскими государствами и странами ЕврАзЭС. В качестве трех главных партнеров по транзиту грузов через территорию Республики Дагестан рассматриваются Китай, Южная Корея и Индия. Они относятся к международному транспортному коридору «Восток-Запад». В Европу грузы предполагается перевозить в направлении «Север-Юг». Огромным преимуществом в конкуренции за транзит евразийских грузов является особенность Махачкалинского порта не замерзать. Это не потребует зимней ледокольной проводки и постоянных дноуглубительных работ. Поэтому планы дальнейшего развития предприятия на фоне его достижений и выгодного территориально-географического положения выглядят вполне реальными. Морской порт стремится сделать устойчивой такую международную и внутреннюю контейнерную линию: западная граница Китая — Центральная Азия — порты Каспийского бассейна (выход — Актау, Туркменбаши, вход — Махачкала) — Юг России — порты Черного моря (Новороссийск, Поти) — западная граница России (центральные регионы России — северо-западная граница России) — Европа, по аналогии с Океаническими или Морскими контейнерными линиями.

Но уже сегодня Махачкалинский морской торговый порт является одной из основных составляющих транспортировки генеральных грузов, каспийской нефти и нефтепродуктов из Ирана, Казахстана и Туркменистана. Это понимают и ценят зарубежные партнеры. Так, недавно, во время визита в Дагестан делегации торговых и инвестиционных компаний Ирана, представители этой страны заявили, что «одно из серьезных направлений сотрудничества — развитие Махачкалинского морского торгового порта». Они выразили заинтересованность в паромных переправах между Махачкалой и каспийскими портами Ирана и увеличении международного транзита грузов по транскаспийскому коридору Персидский залив — Иран — Каспий — РФ — страны СНГ — Европа.

Для этого уже сделано немало, и реконструкция — лишь часть из всего перечня задач, которые необходимо решить.

— За последнее время нам удалось снять большинство бюрократических барьеров, искусственно создававшихся при оформлении документов и погрузочно-разгрузочных работах, — считает руководитель Ахмед Гаджиев. — Многие представители бизнеса, ушедшие в другие порты, начали возвращаться в Махачкалинский порт.

Забот у руководства предостаточно: высокие тарифы ОАО «РЖД» на перевозку транзитных грузов; влияние мирового финансового кризиса; отголоски эмбарго на экспорт зерна, действовавшего до середины 2011 года на территории России. Но все решаемо, если работает дружная команда, разбирающаяся в особенностях мирового рынка, умеющая правильно ориентироваться и выходить из сложных ситуаций. А главное, стремящаяся двигаться вперед, не останавливаясь на достигнутом.

367000 Республика Дагестан,
г. Махачкала, ул. Портшоссе, 5,
тел.: (8722) 70-02-98,
тел./факс: (8722) 70-06-88,
e-mail: mmmtp@mail.ru,
www.mmport.ru

РЕКЛАМА

ТД «Раян» — планы амбициозные

На потребительском рынке Северного Кавказа появилась новая значимая фигура — Торговый Дом «Раян»

За поразительно короткий промежуток времени ТД «Раян» охватил своим вниманием не только республики Северного Кавказа, но и Москву, Кировскую и Тамбовскую области, Поволжье и Краснодарский край, другие регионы РФ. География продаж компании растет день ото дня и в ближайшем будущем перешагнет границы России: в европейских странах ждут натуральные соки из Дагестана.

Одна из крупнейших на Северном Кавказе компаний — Торговый Дом «Раян», входящая в состав авторитетного, известного в стране и за рубежом «Дагагрокомплекса», свое начало берет из отдела продаж Хасавюртовского консервного завода. Сегодня ТД «Раян» — самостоятельная, бурно развивающаяся компания, которую возглавляет Абдулхаким Бекмурзаев.

Стратегия развития ТД «Раян» по-своему уникальна. Она включает в себя колоссальное расширение объема продаж и географии реализации продукции; быстрое и значительное увеличение портфеля контрактов с производителями различных категорий продуктов питания; создание новых имеющих молниеносный успех брендов.

Успешность деятельности ТД «Раян» в первую очередь зависит от быстрого продвижения продукции не только по ЮФО, СКФО, но и в центральной части России. С первых же дней работы Торгового дома в пяти городах Республики Дагестан — Махачкале, Кизляре, Дербенте, Хасавюрте, Буйнакске, и кроме того, в Чеченской Республике были открыты представительства компании. На территории Северной Осетии-Алании двери распахнуло собственное подразделение компании, а в Карачаево-Черкесии, Кабардино-Балкарии, Астраханской области и Ставропольском крае целенаправленно ведется работа через дистрибьюторов с большим практическим опытом. Продуманная, дальновидная маркетинговая политика компании позволила охватить продажами Москву, Кировскую и Тамбовскую области, Поволжье и Краснодарский край.

Как отметил Абдулхаким Бекмурзаев, у компании солидные и амбициозные планы. В настоящее время активно ведутся переговоры о поставках натуральных соков Хасавюртовского консервного завода на европейские рынки. В ближайшие год-два с выходом на проектную мощность завод становится одним из крупнейших производителей соков не только в СКФО, но и в России. Планируется перерабатывать до 150 тыс. тонн плодов в год и выпускать более трехсот млн условных банок консервов. И это — реальные планы компании-мультилидера в российской экономике. На безусловную их реализацию и нацелен ТД «Раян».

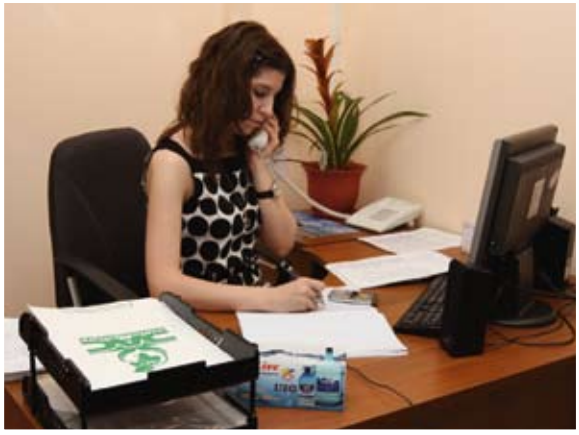

Великолепная экспозиция предприятия, представленная на прошедшем в начале июня Дагестанском экономическом форуме, привлекла пристальное внимание многочисленных гостей. Экспозиция наглядно продемонстрировала не только вчерашний и сегодняшний день ТД «Раян», но и показала огромные возможности компании, заслуженно удостоенной чести быть на международном форуме в ряду ведущих предприятий Северо-Кавказского региона, России и зарубежных стран.

Кроме поставок продукции Хасавюртовского консервного завода ТД «Раян» занимается оптовой доставкой безалкогольных напитков и продуктов питания потребителям. Ни одна свадьба, ни один юбилей, банкет или иное торжество в республике, да и по всему СКФО не обходятся без поддержки сотрудников отдела продаж ТД «Раян», которые полностью на себя берут исполнение полученного заказа, избавив от хлопот и забот заказчиков. В дружном коллективе компании — опытные, проверенные временем сотрудники, прошедшие большую школу профессионального мастерства на крупнейших брендовых предприятиях Дагестана, Северо-Кавказского федерального округа и других регионов России.

Мощная производственная база предприятия — огромное подспорье в проводимой грандиозной работе. Компания оснащена современными автоматизированными складскими помещениями и логистическим парком.

В ближайшие годы работы у ТД «Раян» только прибавится. Учредитель агрохолдинга ООО «Дагагрокомплекс» приступил к реализации крупнейшего в Дагестане сельскохозяйственного инвестиционного проекта по выращиванию плодоовощной продукции. Реализацией этой продукции в Дагестане и других регионах страны и займется «Раян». Уже построены тепличные комплексы, где сейчас ведутся внутренние работы. Реализация проекта — на контроле руководства Республики Дагестан, заинтересованного в продвижении ведущего бренда на международном уровне.

Только что ТД «Раян» порадовал тысячи своих покупателей новыми продуктами питания. В 2012 году компания провела ребрендинг ассортимента. На профильном рынке представлен новый бренд Mixon — линейка из 12 соков и нектаров, каждый из которых неповторим по вкусовым ощущениям. Заканчивается работа еще над одним новым брендом — линейкой витаминизированных и обогащенных витаминами соков и нектаров для детей под названием «Губка Боб». Каждая из 21 упаковки расфасовкой 0,2 л украшена изображением популярного и любимого ребятишками мультгероя.

Все достигнутое Торговым Домом «Раян» уже сегодня рассчитано на долгую и успешную перспективную деятельность

ТОРГОВЫЙ ДОМ
RAYAN

368008 Республика Дагестан,
г. Махачкала, ул. Танкаева, 66,
тел.: (8722) 56-77-17

РЕКЛАМА

Министр сельского хозяйства Республики Дагестан **Сатмар Амиров:**

«Для большинства жителей Дагестана труд на земле выступает фактором жизнеобеспечения»

— Какие отрасли сельского хозяйства в Дагестане вы считаете приоритетными и почему?
— Любой вид деятельности оценивается с позиции сроков окупаемости вкладываемых средств и уровнем его рентабельности. К примеру, наиболее короткие сроки окупаемости в птицеводстве, а молочное скотоводство имеет срок окупаемости в среднем до 8 лет. Многое зависит от уровня насыщенности рынка, конкуренции.

По итогам 2011 года наиболее рентабельным в Дагестане является производство баранины (+23,7%), далее идет производство винограда (8,2%) и подсолнечника (30,5%), а производство шерсти вот уже на протяжении многих лет хронически убыточно (-19,2%). В целом же с учетом субсидий уровень рентабельности сельского хозяйства республики в прошлом году составил всего 6,5%, а по стране — в среднем 11,8%.

Высокую окупаемость гарантирует тепличное производство, и уже наглядно видно, как активизировался бизнес в этой сфере. Выгодна закладка садов интенсивного типа, когда плодоносить деревья начинают со второго года, а урожай в десять раз больше урожая, который дают традиционные сады. Свободная ниша в республике — формирование рыночной логистики продовольственного рынка (хранилищ, звена переработки и т.д.), развитие товарного рыбоводства и т.д. Я бы советовал присмотреться к этому направлению деятельности. Уверен, в выигрыше будут те, кто первым за это возьмется.

— Садоводство — традиционная отрасль аграрного сектора. Как она развивается в настоящее время?
— За годы реформ садоводство подверглось значительному разрушению, площади садов заметно сократились. С учетом необходимости стимулирования восстановления отрасли принята республиканская целевая программа «Развитие садоводства в РД на 2011-2016 годы», реализация которой позволит довести производство плодов до 156 тыс. тонн с 113 тыс. в 2011 году.

Нам давно пора на практике повышать конкурентоспособность агросектора на основе внедрения инновационных методов организации производства. Мы рассчитываем осуществить закладку интенсивных (пальметных) садов на площади 265 га.

Новый импульс этому направлению придаст взятый нами курс на развитие интенсивного садоводства в республике, при котором урожайность доходит до 500 ц/га, что в 10 раз выше урожайности традиционных садов (интенсивный сад — сад, в котором на 1 га размещается более 1,5 тыс. деревьев).

В результате в 2011 году произведена посадка интенсивных садов на площади 18,6 га, основная часть которых в МУП «Маджалисское» Кайтагского района, СПК «Алмаз» Шамильского района и др. И это только начало. Конечно, немалую роль сыграла введенная нами система серьезного субсидирования таких посадок. Нам давно пора на практике повышать конкурентоспособность агросектора на основе внедрения инновационных методов организации производства. Мы рассчитываем осуществить закладку интенсивных (пальметных) садов на площади 265 га, в основном в Кайтагском, Буйнакском, С-Стальском, Магарамкентском и Кизилюртовском районах.

— Могут ли местные производители молочной отрасли составить конкуренцию производителям других регионов?

— Молочная промышленность перспективна в Дагестане хотя бы по той простой причине, что население республики с большим удельным весом детей обуславливает большую потребность в молочной продукции. К сожалению, пока на продовольственном рынке республики значительная доля молочной продукции представлена производителями из других регионов. Это связано с тем, что уровень технико-технологической оснащенности как молокопроизводящих хозяйств, так и предприятий по переработке молока в Дагестане нуждается в коренной модернизации, равно как и технологии содержания и кормления коров.

— Дагестан способен самостоятельно и полностью обеспечить себя продуктами питания?

— В настоящее время мы полностью можем обеспечить наших жителей овощами и картофелем, мясом и молоком в среднем чуть более, чем на две трети и должен подчеркнуть, что ежегодно происходит увеличение доли местной продукции в продовольственной корзине жителя республики. Выход на самообеспечение по мясо-молочной продукции вполне достижимый рубеж — это вопрос времени. Если нам удастся запустить весь комплекс заложенных в Стратегии-2025 системных мер, на что я рассчитываю, то мы вполне в состоянии решить эту задачу.

— Есть ли в республике квалифицированные кадры и достаточно ли их для того, чтобы обеспечить сельскохозяйственный потенциал Дагестана?

— У нас существует стройная система аграрного образования: ДагАгроуниверситет — агротехникумы-профтехучилища. Единственное, первый опыт реализации крупных инвестпроектов в АПК, как например, инициированного ООО «Дагагрокомплекс», показал необходимость модернизации учебно-производственной базы заведений начального профессионального образования с тем, чтобы переобучать механизаторские кадры для работы на новой энергонасыщенной, ресурсосберегающей технике.

Братья Мустафаевы поднимают птицеводство Дагестана

В структуре животноводства Дагестана на долю птицеводства приходится 18% продукции, что составляет 5,3 млрд рублей. Благодаря высокой инвестиционной привлекательности, созданной для стимулирования разивтия птицеводства в республике Дагестан, за последние годы в данную отрасль направлены значительные финансовые средства. Но эта ниша по-прежнему заполнена не на 100%. Особый вклад в развитие птицеводства вносит ООО «Птицефабрика Тотурбийкалинская».

Братья Мустафаевы выражают благодарность главе Республики Дагестан Магомедсаламу Магомедову за оказанную поддержку.

Справка:

В 2011 году в строительство птицефабрики было вложено 100 млн рублей. Сегодня объем частных инвестиций в реализацию этого проекта составил уже 125 млн рублей.

Арсланали Мустафаев,
Ген. директор ООО «Птицефабрика Тотурбийкалинская»:

— В министерстве сельского хозяйства Республики Дагестан было принято решение о том, что на территории Тотурбийкалинской птицефабрики будет построен цех по переработке мяса птицы. Это позволит улучшить качество продукции и производительность мяса птицы в республике, а также поможет птицеводам решить вопрос реализации. В соответствии с подготовленным бизнес-планом мы сможем забивать в сутки до 24 тысяч голов, а это 1,5 тысячи голов в час! Также птицефабрика будет прямым поставщиком продукции в закрытые госучреждения.

Солтанали Мустафаев,
Директор ООО « Птицефабрика Тотурбийкалинская»:

— На территории Дагестана Тотурбийкалинская птицефабрика является лидером по производству племенной птицы: бройлерной росс-308 и кур-несушек Ломанн Браун. Предприятие покрывает 80% потребностей в птице города Хасавюрта и Хасавюртовского района. Но компания не стоит на месте и расширяет сферу своей деятельности. Если сейчас мы собираем порядка полумиллиона яиц в месяц, то в этом году мы планируем поднять планку до миллиона. Для этого в птичниках уже устанавливается новая техника, а в ближайшее время вся фабрика полностью перейдет на автоматическое оборудование в соответствие с европейскими стандартами.

РЕКЛАМА

Решать проблемы собственными силами

Именно так действует КФХ «Нур» с первого дня своего основания

Крестьянское (фермерское) хозяйство «Нур» Бабаюртовского района сегодня доказывает перспективность данной формы организации аграрного предпринимательства для Республики Дагестан, в аграрной структуре которой преобладают малые формы хозяйствования.

Магомед Хабибулаев,
руководитель КФХ «Нур»

КФХ «Нур» было организовано в 2003 году в целях развития молочного скотоводства в Республике Дагестан, поскольку одной из острейших проблем для этой территории являлась на тот момент нехватка собственного молока. Надо отметить, что настоящим «спасательным кругом» для начинающего хозяйства явилось объявление агросектора приоритетным национальным проектом, что открыло двери к участию в программах государственной поддержки.

Организацию хозяйства его руководитель Магомед Хабибуллаев начинал с одного небольшого помещения. Взял в аренду более 120 гектаров земли под пастбища и постройки. Сегодня же его детище является одним из крупных в Бабаюртовской зоне.

Во многих направлениях развития КФХ в Республике Дагестан именно «Нур» оказалось первопроходцем. В 2006 году одним из первых хозяйство оформило в Дагестанском региональном филиале ОАО «Россельхозбанк» субсидируемый кредит на сумму 10 млн рублей, который был использован для приобретения племенного скота.

В мае 2011 года в хозяйстве открыт цех по переработке молока. Хоть и считается Бабаюртовский район животноводческим, но перерабатывающих предприятий на территории нет давно. Один из крупных заводов, который в свое время гремел на весь Северный Кавказ, неожиданно закрыли и переквалифицировали в спиртовой. После таких переворотов животноводы вынуждены были возить свою продукцию за пределы Бабаюрта. Учитывая возникшую необходимость в комплексном развитии отрасли, Магомед Хабибуллаев снова сумел получить в Россельхозбанке кредиты на строительство и реконструкцию животноводческих помещений, а также на перерабатывающий молочный цех с проектной мощностью переработки до 20 тонн молока в сутки. Почти 50 млн потратил фермер на закупку современного оборудования. По последнему слову техники выполнены линия приема, пастеризации молока, упаковочные станки и другие механизмы.

Чтобы не отставать от времени, специалисты молочного цеха изучают опыт перерабатывающих предприятий соседних республик. «Сыр по рецепту адыгейских сыроваров в Дагестане пользуется особым спросом, — говорит Магомед Хабибулаев. — До сих пор на нашем рынке была только привозная продукция».

В общей сумме в развитие производства вложено более 210 млн рублей, из которых 68 млн рублей — кредитные ресурсы «Россельхозбанка», полученные в рамках участия в Госпрограмме развития сельского хозяйства до 2012 года, процентные ставки по которым своевременно возмещаются за счет средств федерального и республиканского бюджетов. На эти средства построено 6 новых животноводческих ферм и реконструирована одна ферма, построены молочный и убойные цеха.

В результате такой поддержки со стороны территориальной и федеральной власти сегодня КФХ «Нур» завершило 2011 год с хорошими производственными показателями. В хозяйстве около 900 голов КРС, в том числе 495 коров со среднегодовым надоем более 3 тыс. кг молока в год, что почти в два раза больше среднереспубликанского уровня. Произведено более 1500 тонн молока, поставляемого в ряд учреждений социальной сферы, а также более 100 тонн мяса. В хозяйстве трудоустроено 19 человек, со среднемесячной зарплатой в 15 тыс. рублей.

Инициатива фермера по организации сельхозпереработки оценена по достоинству. Ведь разведение крупного и мелкорогатого скота — основной вид хозяйственной деятельности во многих районах республики. К примеру, в Бабаюртовском районе только на территории отгонных пастбищ более 100 хозяйств. Между тем вопрос с переработкой и реализацией продукции для многих производителей остается сложным до сих пор.

РЕКЛАМА

«Жить в селе и не держать скот просто немыслимо, — говорит заместитель главы Бабаюртовского района Салман Курбанов.
— А продукцию вместо того, чтобы возить далеко, проще сдать на предприятие, что под боком. Проект Магомеда бережет не только время, но и деньги многих сельхозпредпринимателей».

Вслед за переработкой молока фермер решил организовать и мясопереработку. В хозяйстве имеется собственный убойный цех, который может принимать до 11 голов скота, недавно введен в эксплуатацию колбасный цех, заканчивается строительство кормоцеха.

КФХ «Нур» имеет возможность принимать от других хозяйств, а также от населения не только молоко, но и мясо. В планах руководителя строительство собственной теплицы.

Хозяйство намерено и в дальнейшем активно участвовать в госпрограмме и других региональных экономически значимых программах по развитию АПК.

Залогом успешной работы предприятия является стремление постоянно развиваться, грамотная организация работы. Ведь получение кредита — это еще только полдела. Гораздо важнее с пользой освоить выделенные средства. Кроме того, Магомед Хабибуллаев уверен, что рассчитывать только на помощь государства невозможно. Многое в хозяйстве делается и за собственные средства.

Вслед за переработкой молока фермер решил организовать и мясопереработку. В хозяйстве имеется собственный убойный цех, который может принимать до 11 голов скота, недавно введен в эксплуатацию клобасный цех, заканчивается строительство кормоцеха.

«Многие задают вопрос о том, как я содержу столько животных, — рассказывает Магомед Хабибуллаев. — Дело в том, что коров и откармливаемый на мясо молодняк скота содержу преимущественно в стойловом режиме. А поливной земельный надел повсеместно засеял люцерной, с которой получаю не менее трех укосов. Так что сено в хозяйстве собственное и качественное, а за концентрированными кормами езжу на Ставрополье».

В хозяйстве есть 2 трактора, 3 молоковоза и 2 пресс-подборщика, холодильное оборудование.

За большой вклад в развитие агропромышленного комплекса указом президента Республики Дагестан в 2011 году глава КФХ «НУР» Магомед Хабибуллаев награжден почетной грамотой Республики Дагестан.

В июне КФХ «Нур» приняло активное участие в праздновании Дня чабана. Хозяйство представляло свою продукцию на стенде Бабаюртовского района. Молочные изделия, которые высоко оценили коллеги и гости праздника, стали украшением павильона.

Приветствуя участников праздника, президент Республики Дагестан Магомедсалам Магомедов, в частности, подчеркнул: «Мы по праву вами гордимся, потому что именно вы являетесь золотым фондом, авангардом работников сельского хозяйства. Именно ваш труд обеспечивает дагестанцев самым необходимым продовольствием: мясом, молоком, другими продуктами. Наша сельхозпродукция сегодня не только на столах дагестанцев, она на столах всех россиян». Сегодня в Бабаюртовском районе фермеров, работающих в животноводческой отрасли, немало. Среди них Магомед Хабибуллаев — один из самых активных и успешных.

367000 Республика Дагестан,
Бабаюртовский район,
с. Бабаюрт, ул. И. Казака, 51,
тел.: 8928-672-79-88

Коптить или не коптить?

Бизнесмен из Дагестана столкнулся с трудностями земельного вопроса

ИП «Ахмедов» — бренд, способный достойно представить Дагестан на российском рынке.

Дела на производстве шли в гору до переезда в новое помещение в 2010 году.

Компания ИП Ахмедов была образована в 2003 г. Романом Ахмедовым и его отцом, работником сельского хозяйства, заслуженным ветеринарным врачом Республики Дагестан. В месяц предприниматели изготавливали пять тонн копченой кильки и до трех тонн сельди. Пресервы реализовывались в основном на рынке Махачкалы и Республики Дагестан.

В 2010 г. Роман Ахмедов принял решение перенести производство на новое место по адресу ул. Пушкина, 37 Б, также в Махачкале. «Мы купили новое строение на берегу моря, — рассказывает Роман, — это домовладение с земельным участком, на котором расположено несколько строений. В 1974 г. его получили от предприятия родители моей жены. У меня возникла потребность перестройки сооружений, я хотел оборудовать их холодильной камерой, коптильными шкафами. Однако для этого мне необходимо оформить право собственности на землю. Я уже три года пытаюсь сделать это и все безуспешно».

По словам Романа Ахмедова, заместитель главы администрации г. Махачкалы, к которому он обратился с проблемой, отнесся к нему с пониманием. Однако в Управлении архитектуры и градостроительства г. Махачкалы предпринимателю ответили категорическим отказом. «На ваше заявление о переводе в собственность земельного участка по улице Пушкина, 37 Б Управление архитектуры и градостроительства сообщает, что в связи с тем, что строение расположено в охранной зоне теплотрассы, перевод в собственность земельного участка не представляется возможным»,— говорится в официальном письме от 10 мая 2012 года.

«Охранная зона проходит через весь город, — рассказывает Роман, — это большие трубы теплотрассы. Но ведь из-за этого жилье не перестает быть моей собственностью, а я не перестаю быть ее законным владельцем. Юристы говорят, что можно возводить строения, если не перекрывать доступ к трубам. У моих соседей большие территории в частной собственности, хотя через их землю также проходят трубы. Я готов идти на все условия. Почему же мне не выдают разрешение?»

Пока земельный вопрос не будет решен, бизнес ИП Ахмедов не сможет развиваться. Роман не хочет рисковать и вкладывать деньги в дорогостоящее оборудование и устанавливать его на земле, собственником которой он не является. Речь идет о немалых деньгах — современный коптильный аппарат стоит около полутора миллионов рублей. Министерство сельского хозяйства Республики Дагестан и Департамент рыбного хозяйства готовы поддержать предпринимателя и помочь ему с кредитом, но Роман не может воспользоваться им опять же из-за волокиты с землей.

«Место, где расположено домовладение, сегодня очень привлекательно в плане коммерции, — рассказывает бизнесмен. — Неподалеку расположен развлекательный комплекс для отдыха, это морское побережье. Это место мне совсем не хочется терять. Мои родители — труженики тыла, у меня трое несовершеннолетних детей. Государство говорит о том, что малый бизнес необходимо поддерживать, что семьям нужно помогать, выделять землю, а я на той, которую сам купил, не могу заниматься своим делом!»

Сегодня в ИП Ахмедов вместо того, чтобы расширять производство и создавать новые рабочие места, сократили ассортимент выпускаемой продукции.

Предприниматели надеются на то, что власть с пониманием отнесется к их проблеме и не даст разрушить нужное и перспективное дело.

РЕКЛАМА

367002 Республика Дагестан,
г. Махачкала,
ул. Пушкинская, 37 Б,
тел.: 8-928-540-62-28

Что дает тарумовская земля?

МУСХП «Таловка» наращивает объемы производства мясо-молочной продукции, рыбы и кормовых культур

Тарумовский район стоит в числе наиболее успешных сельскохозяйственных районов Республики Дагестан. Весьма эффективным шагом в его развитии можно назвать поэтапный переход к племенному животноводству, которым в районе стали активно заниматься еще в 2002 году многие хозяйства, в том числе и МУСХП «Таловка».

Валерий Дмитрин,
директор МУСХП «Таловка»

МУСХП «Таловка» — одно из активно развивающихся с/х предприятий Тарумовского района — было основано в 2001 году. Основные направления его деятельности — животноводство, растениеводство и рыбоводство. По итогам прошлого года предприятие произвело 347,5 тонн молока и 15 тонн КРС в живом весе. Поголовье КРС было увеличено на 30% и составило 526 голов, из которых 185 коров, МРС — 820 голов, в том числе 328 маток. На МУСХП «Таловка» разводят красную степную породу коров, но особые успехи предприятия в животноводстве связаны с разведением коров симментальской породы. Основный рынок сбыта мяса и молока — Республика Дагестан, в частности, ОАО «Кизлярский Агрокомлекс».

Второе значимое направление «Таловки» — растениеводство. Здесь выращиваются рис и кормовые культуры. На конец 2011 года посевная площадь рисовых полей составила 120 га, урожай достиг 528 тонн, посевная площадь суданской травы — 100 га, люцерны — 237 га, естественные сенокосы — 300 га. Как отмечает директор МУСХП «Таловка» Валерий Дмитрин, продукция растениеводства используется исключительно в собственных нуждах предприятия, этот фактор обеспечивает прочную кормовую базу.

В 2007 году «Таловка» расширила границы своей деятельности и приступила к разведению прудовых рыб. На сегодня общая площадь хозяйственных прудов составляет 1200 га. Выращивается несколько пресноводных видов рыб — карп, толстолобик, амур. За прошлый год произведено 200 тонн рыбы, продано 81 тонна. «Наша рыба в свежем виде поставляется не только на рынки республики, но и в соседние регионы. К примеру, в Ставропольский край, Волгоградскую область, Москву», — говорит Дмитрин.

По словам Дмитрина, серьезным препятствием на пути развития как в растениеводстве, так и в животноводстве является диспаритет цен и плохие погодные условия. Тарумовские земли почти сплошь расположены на солончаках и засушливых местах. И чтобы растить здесь зерновые и кормовые культуры, без помощи мелиораторов не обойтись. «У нас нет проблем с реализацией мясо-молочной продукции. Поэтому, несмотря на некоторые трудности, мы намерены увеличить производство мяса и рыбы на 20%, молока на 15%, кормовых культур на 30%. Достигнуть этих результатов во многом поможет тот факт, что мы регулярно проводим модернизацию оборудования. Уверен, что механизация производства также значительно облегчит труд рабочих. К слову, сейчас коллектив МУСХП «Таловка» насчитывает 57 человек. Но над всеми вопросами и проблемами мы работаем, на достигнутом останавливаться не собираемся», — резюмирует Дмитрин.

368882 Республика Дагестан,
Тарумовский район, с. Таловка,
ул. Советская, 97,
тел.: 8(87261)310-12

РЕКЛАМА

Дело чести для кикунинцев

Реконструкция Кикунинского консервного завода — один из ведущих инвестиционных проектов в Дагестане

Консервная промышленность Республики Дагестан — прибыльная и социально значимая отрасль экономики. Сегодня Дагестан является ключевым производителем овощной продукции в стране, на его долю приходится 7% от общероссийского производства. По данным минсельхоза РД, в 2011 году объем производства плодоовощных консервов составил 33,7 млн условных банок. В период кризиса большинство фруктово-консервных заводов республики не справились с работой. Другие, наоборот, нарастили объемы производства, в их числе ООО «Кикунинский консервный завод».

ООО «Кикунинский консервный завод» специализируется на производстве фруктовых и овощных соков и нектаров, а также других видов консервной продукции (варенье, джемы, повидло, маринады, томат-паста 25% - 30%, урбеча из ядер абрикосовых косточек и семян льна масличного и др.).

Расфасованная в стеклянную тару различной вместимости и укупорки, продукция завода отличается особыми вкусовыми качествами и ароматом, в ее составе изобилие питательных веществ исходного сырья, которые оказывают оздоровительное воздействие на организм человека, обеспечивают его витаминами, макро- и микроэлементами.

Предприятие оснащено современными, отвечающими требованиям мировых стандартов универсальными автоматизированными и механизированными технологическими линиями по переработке косточковых и семечковых плодов и овощей (абрикосов, слив, персиков, яблок, груш, томатов и др.) с последующей закачкой пюреобразных полуфабрикатов на длительное хранение в асептических (стерильных) условиях в крупные емкости. Подобная процедура продлевает сезон переработки. Успешно эксплуатируется импортная линия асептической стерилизации и расфасовки фруктовых пюре полуфабрикатов в асептические мешки емкостью от 3,0 до 220 кг («Bag in box»).

Завод расположен в экологически чистом, богатом солнечными днями — Гергебильском районе. При производстве консервной продукции на технологических участках используется горная природная вода. Заводская лаборатория оснащена необходимым оборудованием для осуществления должного контроля продукции.

Готовая продукция упаковывается в картонные коробки, гофролотки, обтянутые полиэтиленовой пленкой, или в термоусадочную полиэтиленовую пленку. У завода есть возможность отправлять продукцию в любой регион РФ авто- и железнодорожным транспортом по предварительной договоренности с покупателем. Вся продукция поставляется со штрих-кодом. Качество консервной продукции подтверждается сертификатами соответствия.

Постоянно ведется модернизация предприятия. В прошлом году был завершен монтаж нового немецкого оборудования. Для работы на нем персонал прошел обучение у специалистов венгерской фирмы «Трейдингкомплекс». Как отмечают на предприятии, в

РЕКЛАМА

условиях реконструкции много не наработаешь, в 2010 году, например, было переработано всего около 400 тонн сырья. Но продукция на полках торговых точек не залеживается благодаря высокому качеству, привлекательному внешнему виду и удобствам при пользования стеклопосудой малой емкости.

После реконструкции завод сможет принимать и перерабатывать ежедневно до 80 тонн сырья, а всего за сезон — порядка девяти тысяч тонн. Раньше на заводе постоянно работало 50-60, а в сезон — до ста человек. С увеличением объемов переработанного сырья более чем в 20 раз, всего в два раза возрастет число работающих на заводе, что повлечет за собой снижение затрат на единицу продукции, соответственно уменьшит цены при реализации.

Становление Кикунинского завода было бы невозможным без финансовой поддержки Дагфилиала ОАО «Россельхозбанк» и правительства РД. Первый предоставил 100 млн рублей кредита на восемь лет, а второй субсидирует 8% от платы за пользование кредитом.

Недавно в республике принята целевая программа «Развитие садоводства в Республике Дагестан на 2011-2016 годы». Как отмечает генеральный директор предприятия Магомед Магомедов, в проекте завод будет участвовать не только в плане обеспечения роста спроса на плодово-овощную продукцию. Предприятие не первый год выращивает собственный сад на 15 га и реализует саженцы фруктовых деревьев. «Намерены довести объемы до десяти тысяч саженцев абрикосов, яблонь, груш и персиков. Это выгодно. Саженцы расходятся по цене от 60 до 100 рублей. Также у нас работает ферма на 50 коров, мы обеспечиваем свой коллектив мясными и молочными продуктами. — резюмирует Магомед Магомедов. — Политика предприятия нацелена во благо — труженикам завода, жителям района, в целом — республики».

368241 Республика Дагестан,
Гергебильский р-он, с. Кикуни,
тел.: (8722)51-70-88, 51-70-47,
e-mail: kikuni-konserv@mail.ru,
www.kikuni-konserv.ru

Изготавливаемый на заводе абрикосовый нектар с мякотью дважды в 2003-2004 годах становился дипломантом конкурса «100 лучших товаров России», обладателем Золотой медали «Новый век» на американо-российской выставке в 2004 году, а также дипломантом Республиканских выставок-ярмарок и Российской агропромышленной выставки в г. Москве в 2001 и 2011 годах и др.

Заводу присвоен международный идентификационный номер — EAN. UCC GLOBAL LOCATION NUMBER (GLM)

Не зависеть от капризов природы

В этом овощеводам Северного Кавказа поможет инновационная технология от СПК «НИВА»

СПК «НИВА» совместно с турецкой компанией Tekin Insaat LTD разработал комплексный проект новой модели арочной теплицы, систем и технологий, которые наиболее эффективно будут работать в климатических условиях Дагестана и Северного Кавказа.

Умар Мусаев,
генеральный директор СПК «НИВА»

Для фермерских хозяйств предлагается несколько моделей туннельных теплиц с двойным полиэтиленовым покрытием с эффектом энергосбережения и долговечности.

Металлоконструкции изготавливаются из профилей и труб в соответствии с методом SENDZIMIR, отвечающим международному стандарту NFU 36321/57064. Арки представляют собой профильную трубу диаметром 60x40x2 мм и располагаются друг от друга на расстоянии 3 м. Опорные стойки 80 x 40 x 2 мм. Фундамент — заливной бетон. Закладные детали для фундамента входят в комплект.

Теплицы могут быть покрыты специальной полиэтиленовой пленкой толщиной 200 микрон, сотовым поликарбонатом PC-8/10 мм либо комбинированным вариантом, применяя на торцах и боковых стенах PC, кровля PE. Устойчивость к снеговой нагрузке 63/кг снега на 1 кв. м кровли, устойчивость к ветровой нагрузке — 120 км/час. Огромным преимуществом является то, что пленку не придется снимать на зимний период. Гарантия полиэтиленового покрытия — 3-5 лет.

Сегодня у большинства сельских жителей есть желание установить теплицы на своих участках, но нет опыта выращивания в теплицах разных овощей. Чтобы помочь фермерам, «НИВА» предлагает создать региональные центры обучения навыкам, компания может обеспечить их семенами, удобрениями, гербицидами и рассадой.

«Понятно, что финансовые возможности сельских жителей Дагестана ограничены, и они не могут себе позволить установку теплицы стоимостью 500 — 650 тыс. руб. без финансовой помощи кредитных организаций. Поэтому наша компания обратилась в Фонд микрофинансирования субъектов МП при «Комитете по развитию малого и среднего предпринимательства» и региональные подразделения «Россельхозбанка». Банки готовы финансировать сельских жителей, желающих установить теплицы, — рассказывает генеральный директор СПК «НИВА» Умар Мусаев. — Кроме того, сельхозпроизводителям предоставляются субсидии из республиканского бюджета на развитие овощеводства в РД в размере 50% от стоимости произведенных затрат на строительство теплиц».

В настоящее время СПК «НИВА» реализует проект строительства современной промышленной теплицы в близи Махачкалы общей площадью 3 га.

«Главный принцип новых конструкций — надежность и долговечность — основан на точном расчете в зависимости от метеоусловий и нагрузок, — поясняет руководитель проекта Абдуллах Мусаев. — Управление технологическим процессом обеспечивается путем автоматизации систем отопления, зашторивания, полива и питания, освещения, подачи углекислого газа, испарительного охлаждения. Система автоматического управления микроклиматом постоянно совершенствуется

на основе последних достижений в области программирования и управления всеми технологическими процессами, что дает возможность создать и широко использовать в практической деятельности единого информационного центра. Современное развитие Интернета, мобильной связи обеспечивает дистанционный контроль и управление всем технологическим процессом в теплице. Тепличный комплекс, оснащенный новейшим, современным оборудованием, позволяет грамотно и эффективно применять последние достижения в области физиологии растений, агрохимии и внедрять в производство передовые технологии выращивания овощных культур.

367019 Республика Дагестан,
г. Махачкала, ул. Абубакарова, 115,
тел.: 8(928) 5555 677, 8(928) 511 10 70

PEKLAMA

В отеле «Абу Даги» гости Махачкалы смогут ощутить на себе гостеприимство дагестанского народа. Ведь «Абу Даги» в переводе означает – «отцы гор».

Уже в фойе вы окунетесь в уютную атмосферу высококлассного отеля, соответствующего мировым стандартам. Все здесь располагает к тому, чтобы приятно и с пользой провести время.

На втором этаже расположена зона отдыха с удобными диванами, кофейней, WI-FI-связью, домашним кинотеатром в HD-формате. Здесь же можно перекусить, не спускаясь в ресторан.

В отеле «Абу Даги» на первом этаже находится ресторан на 200 мест, в котором подают блюда европейской и кавказской кухни. Здесь можно отметить и торжественное событие.

Создатели отеля постарались угодить даже самому изысканному вкусу гостей.

Жилой фонд «Абу Даги» насчитывает 42 номера, включая 10 люксов и 4 VIP. Все номера оснащены спутниковым телевидением, беспроводным Интернетом, индивидуально настраиваемыми системами кондиционирования и отопления.

В отеле находится салон красоты, в котором работают высокопрофессиональные парикмахеры и косметологи. Учтены интересы и любителей физических нагрузок. В отеле имеется спортивный зал с разнообразными тренажерами.

Визитной карточкой отеля стали его постоянные гости — футбольная команда «Анжи», по достоинству оценившая тепло и гостеприимство «Абу Даги».

Будем рады видеть Вас в нашем отеле!

367010 Республика Дагестан, г. Махачкала, ул. Аметхан-Султана (р-н Южной автостанции), тел.: (8722) 51-85-07

РЕКЛАМА

Европейское качество на земле Юга России

Сельскохозяйственное оборудование от компании ООО «Бауэр» воплощает в себе самые передовые черты аграрного производства

Компания ООО «Бауэр» является дилером и представляет интересы трех признанных западных производителей сельскохозяйственной техники — CLAAS, HORSCH и HARDI. Свое предпочтение этой компании отдали многие сельскохозяйственные предприятия Ростовской области, Ставропольского края, Северного Кавказа.

Рустем Туишев,
генеральный директор ООО «Бауэр»:

«Северный Кавказ обладает благоприятными природными ресурсами и людским потенциалом. Это гарантирует высокую урожайность, обеспеченность кадрами и решение вопросов занятости населения путем вовлеченности его в традиционный труд. Ведь всем известно, что одно рабочее место в сельском хозяйстве дает целую вереницу рабочих мест в смежных отраслях: это и переработка, и торговля, и транспорт. Добавьте сюда востребованность продукции, отсутствие проблем со сбытом и вы поймете, что Северный Кавказ — это территория с очень высоким потенциалом для развития сельского хозяйства. Техника нашей компании представлена в каждой из республик, поэтому мы надеемся и дальше продолжать свое сотрудничество с этим интересным регионом».

Немецкая компания CLAAS производит полную линейку сельскохозяйственной техники, начиная от зерноуборочных и кормоуборочных комбайнов и тракторов, заканчивая «Зеленой» линией и оборудованием для животноводства. Компания HORSCH, в свою очередь, предлагает технику для обработки почвы, а датская фирма HARDI — технику для опрыскивания (растениеводство, садоводство, виноградарство). ООО «Бауэр» занимается не только поставкой и продвижением оборудования трех перечисленных компаний, но и обеспечивает запасными частями ко многим другим брендам. Благодаря такому демократичному подходу к работе и высокому качеству предлагаемого оборудования, ООО «Бауэр» завоевывает все большую популярность у сельхозпроизводителей. Специалисты компании «Бауэр» отмечают, что приобретение современного парка техники приводит к значительному снижению издержек при производстве сельскохозяйственной продукции. Если в советское время, к примеру, процесс уборки урожая мог занимать около месяца, то сейчас его стараются осуществить всего за две недели. Именно в это время селянам предстоит самая сложная работа, поэтому очень важно, чтобы машины работали исправно и надежно. Ведь один день простоя комбайна обходится хозяйству в круглую сумму — около двухсот тысяч рублей! На сегодняшний день эффективно справиться с этой задачей может только импортная техника. А такие марки, как CLAAS, HORSCH и HARDI уже давно зарекомендовали себя с самой выгодной стороны и были признаны одними из лучших в мире.

Широкий выбор

Техника CLAAS работает на мощных и одновременно экономичных двигателях Mercedes и CAT, машины позволяют обрабатывать большие площади земли: там, где традиционно использовались два комбайна, теперь достаточно одного. При этом комбайн может убрать зерно такой чистоты, что никакая подработка на очистительных машинах или на дополнительных пунктах уже не понадобится: зерно можно сразу загружать в элеватор.

Внимательно следя за рынком техники и ориентируясь на самые высокие мировые стандарты, ООО «Бауэр» может предложить как новую технику, так и подержанные машины в прекрасном состоянии. Есть также возможности для продления гарантийного срока техники от трех до пяти лет и дополнительная гарантия для подержанной техники.

На сегодняшний день люди более охотно перестраиваются на новые агротехнологии и обращают свое внимание на импортную

PEKLAMA

технику. Раньше позволить себе такую роскошь могли только крупные холдинги. Однако сейчас импортную технику покупают малые и средние хозяйства. Это стало возможным благодаря различным финансовым программам, в которых ООО «Бауэр» также активно участвует. Это и лизинговые программы (отечественные и западные), и поддержка государственных банков «Россельхозбанк» и «Сбербанк», и услуги традиционных коммерческих банков.

Век живи, век учись

В структуре ООО «Бауэр» есть специальный учебный центр для клиентов. Его главная задача – подготовка специалистов хозяйств к работе на приобретенной технике. А в дальнейшем и повышение их квалификации.

После обучения и перед въездом в поле сервисные механики компании проводят с каждым клиентом столько времени, сколько потребуется для уверенного управления машиной. Когда возникает необходимость, специалисты центра сопровождают технику и в саму уборочную кампанию, гарантируя тем самым поддержку и защиту от непредвиденных обстоятельств. Все сотрудники ООО «Бауэр» являются профессионалами своего дела, которые много лет отдали работе с техникой. Каждый год они планово проходят процедуру переобучения и повышения квалификации.

Компания CLAAS, официальным дилером которой является ООО «Бауэр», также постоянно идет по пути модернизации, каждый год патентуется огромное количество решений для сельского хозяйства.

Северный Кавказ подает большие надежды

Из года в год ООО «Бауэр» усиливает свое присутствие на Северном Кавказе. Несмотря на то, что республики являются ярко выраженной аграрной территорией, инвестиции в сельское хозяйство здесь начали приходить совсем недавно. Земля республик Северного Кавказа располагает богатым потенциалом применительно к любой отрасли сельского хозяйства, будь то растениеводство, овощеводство или животноводство любых направлений.

Комментарии:

***Чамсутин Магомедович Мутуев**, генеральный директор ОАО «Дагагроснаб»:*
— Техника, полученная нами, выйдет в поле в эту уборочную кампанию. Однако уже сейчас можно сказать, что мы чувствуем позитивный настрой и желание в дальнейшем продолжать работу с компанией ООО «Бауэр».

***Рафаэль Темболатович Беликов**, заместитель председателя правительства РСО-Алания:*
— «Бауэрская» техника себя очень хорошо зарекомендовала, в прошлом году мы уже работали на этих комбайнах, и результат превзошел все ожидания. Поэтому о компании ООО «Бауэр» мы можем отзываться только в превосходной степени. Это касается и их работы в целом, и порядочности, и наших взаимоотношений с ними как с поставщиками.

***Аюб Сайдаминович Алаудинов**, директор ГУП «Мичурина», Урус-Мартановский р-н,ЧР:*
— Пользуемся машинами CLAAS с 2010 года и очень довольны результатом. Хорошо, когда за качественной импортной техникой не нужно ехать за границу, ведь есть компания-поставщик ООО «БАУЭР», которой мы давно доверяем и с которой поддерживаем дружеские отношения. Среди основных преимуществ их машин — экономичность при значительной мощности, безопасность и удобство управления.

Экономическая составляющая на Кавказе всегда была очень нестабильной, поэтому сейчас, когда опираться на развитые в прошлом отрасли региона уже нет возможности, сельское хозяйство в инвестиционных планах многих республик выходит на первое место. Во многом это обусловлено сравнительно низкими материальными затратами, ведь финансовые вложения в сельскохозяйственные предприятия ниже, чем в промышленные, а окупаемость при этом быстрее, особенно если использовать современную инновационную технику.

БАУЭР

ООО «Бауэр»
Ростовская область,
г. Батайск,
ул. Восточное шоссе, 6,
тел.: 8 (86354) 5 74 64,
8 (928) 161 29 22,
web: www.bauer-claas.ru

ООО «Бауэр-Ставрополье»
Ставропольский край,
Шпаковский район,
с. Верхнерусское,
ул. Батайская, 5,
тел.: 8 (86553) 2 09 38

Текст: Валентина Бибикова

Кавказское меню ^

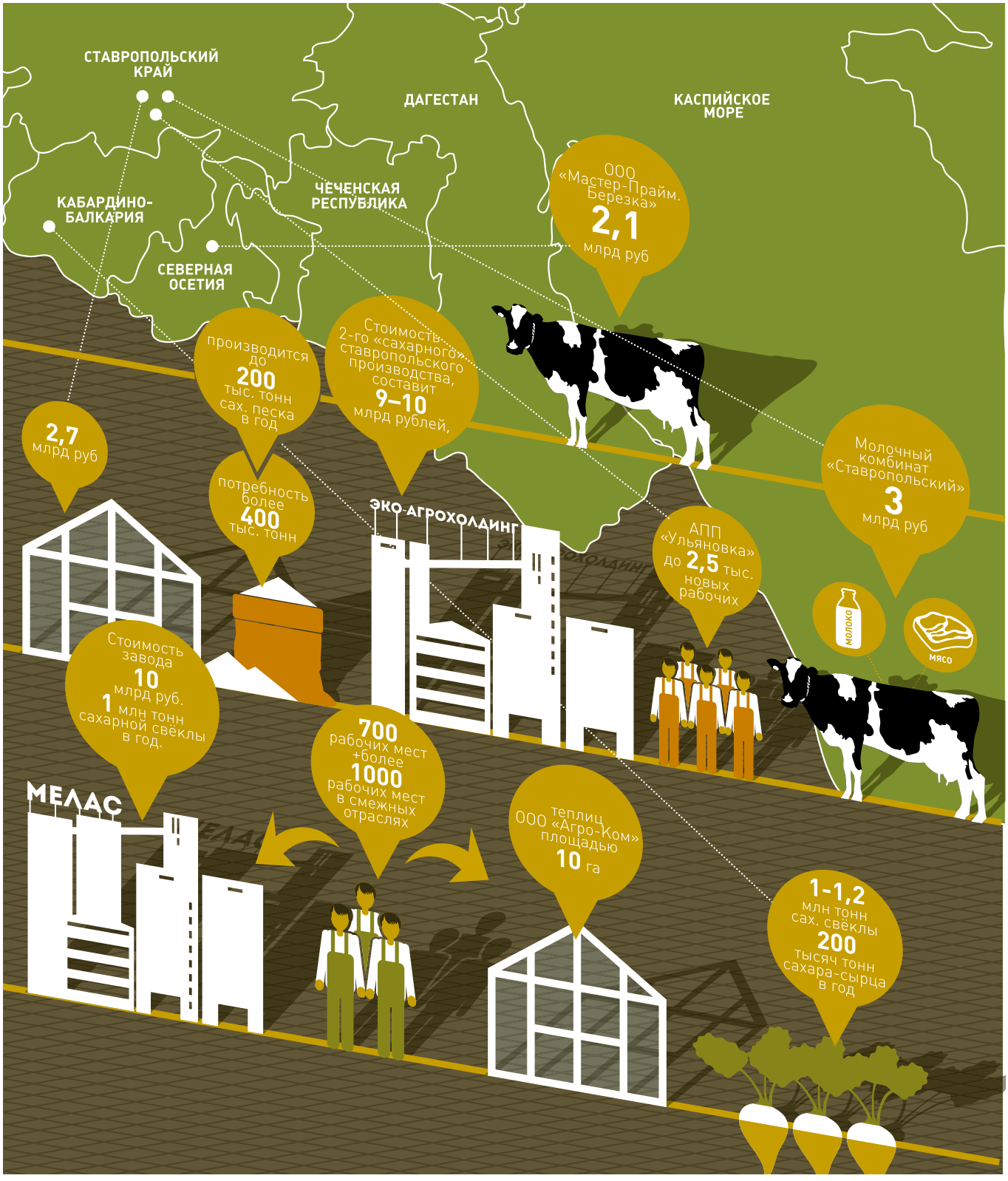

Агропромышленные кластеры и сахарные производства Северного Кавказа в среднесрочной перспективе могут существенно повлиять на состояние экономики всего региона. В списке предприятий, которым будут предоставлены государственные гарантии, преобладают проекты из АПК.

Правда, в стоимостном выражении АПК немного уступило химии и фармации: 29,3% против 32,7%. Пока в СКФО можно назвать лишь несколько действительно крупных компаний в АПК, большая часть из которых работает в регионе еще с советских времен. Однако уже через несколько лет, когда завершатся масштабные стройки, аграрный сектор Северного Кавказа может стать одним из передовых в стране.

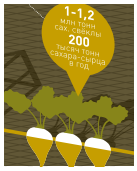

Картина сахаром. Создание новых современных комплексов по переработке сахарной свеклы — очень актуальное направление в АПК, так как за последние 30 лет в стране фактически не было создано ни одного нового сахарного завода. «В союзные времена из-за системы разделения производства сахар, по большей части, производился в УССР, где климатические условия более благоприятны, — комментирует директор Института аграрного маркетинга Елена Тюрина. — После 1991 г. сложилась ситуация, когда в России не хватало собственных мощностей для удовлетворения внутреннего спроса на сахар. В результате значительную часть сахарооборота составил импортный продукт — из Бразилии и других стран». Однако по наблюдениям г-жи Тюриной, в последние 3–4 года наметилась тенденция к реконструкции предприятий и расширению мощностей по переработке свеклы в рамках программы развития АПК. С 2005 г. начали разрабатываться программы по расширению внутреннего производства. Прежде всего, это касается мощностей по переработке и увеличению посевных площадей. Эта тенденция коснулась и Северного Кавказа, где в последнее время было заявлено сразу несколько многомиллиардных проектов в сфере переработки сахарной свеклы.

В конце декабря 2011 года в Тарумовском районе Дагестана началась реализация первого этапа одного из самых крупных инвестиционных проектов в сельском хозяйстве СКФО, общей стоимостью порядка 668 млн долларов, 85% из которых в проект вложит американский банк Wells Fargo под гарантии российского правительства. В Дагестане планируется создать крупный агропромышленный кластер с акцентом на переработку сахарной свеклы. О необходимости создания сахарного производства в республике говорят с конца восьмидесятых готов прошлого века, однако первая реальная заявка на создание такого комплекса появилась только сейчас. В высокой вероятности успешной реализации этого проекта сомневаться не приходится. Первая очередь агрокомплекса в октябре прошлого года получила госгарантии в размере почти 5 млрд рублей под 7-летний кредит «Россельхозбанка». Партнерами инициатора проекта — компании «Дагагрокомплекс» — выступают американская компания Amity Technology — мировой лидер в производстве свеклоуборочной техники и транснациональный машиностроительный гигант John Deere. Также немаловажна и фигура главы «Дагагрокомплекса» — Исака Умалатова, которого нельзя назвать новичком в агробизнесе, хотя эта компания и была зарегистрирована в октябре 2010 года — под этот проект. С 1997 года г-н Умалатов руководит Хасавюртовским консервным заводом, соки которого известны далеко за пределами Дагестана и экспортируются даже в Китай. Конечно, по сравнению с планами «Дагагрокомплекса» Хасавюртовский консервный завод — совсем не большое предприятие.

На первом этапе создания кластера будут построены теплицы на площади 6 гектаров для выращивания рассады сахарной свеклы и других сельхозкультур. Строительство теплиц в «Дагагрокомплексе» обещают завершить в мае 2012 г., а потом здесь начнут выращивать сахарную свеклу. Предполагается, что кластер сможет трудоустроить 13–15 тысяч человек, причем, не только из Тарумовского района, но из всего Дагестана. Это крайне важно для региона, где сохраняется высокий прирост населения, существенно опережающий темпы создания рабочих мест, что ведет к существенной деградации социальной среды в регионе. По проекту «Дагагрокомплекс» сможет производить до 200 тысяч тонн сахарного песка в год, а по словам вице-премьера Дагестана Мурата Шихсаидова, потребность в сахаре сегодня на Северном Кавказе составляет более 400 тысяч тонн, в том числе одному только Дагестану нужно 65–70 тысяч тонн.

Заводы в Америке и в Турции не существуют по отдельности, монопроизводствами. Это целые производственные кластеры. И нам тоже придется ставить дополнительные цеха, организовывать дополняющие друг друга предприятия.

Значительное место в проекте уделено смежным производствам: из отходов сахарного производства планируется получать гранулированные корма для животноводства и технический спирт, а при ротации земель после свеклы будут сеять пшеницу, кукурузу, рапс, сою, подсолнечник и овощи. Для переработки этих культур запланированы отдельные мощности. При этом предприятие сможет функционировать 250 дней в году. Это будет достигнуто за счет строительства большого свеклохранилища и логистического центра. Такое большое количество рабочих дней в году определяется использованием американской технологии переработки свеклы. Сегодня существуют две основные технологии: традиционная — европейская — и американская. По европейской технологии весь собранный урожай свеклы обрабатывается в течение нескольких месяцев после сбора, в то время как американская технология предусматривает увеличение сроков переработки свеклы за счет долгосрочного хранения сырья. Есть различные точки зрения по поводу того, какая из двух технологий наиболее эффективна и больше подходит для той или иной территории. Большинство российских компаний работают, используя традиционную технологию, но на постсоветском пространстве есть примеры успешного применения американской технологии. В первую очередь американский метод используют, к примеру, компания «Русагро» и украинская «Астарта-Киев».

Всесезонный кластер. В феврале текущего года в СКФО было заявлено еще о двух крупных новых проектах в сфере переработки сахарной свеклы. На этот раз — в Новоалександровском и Кочубеевском районах Ставропольского края. Инициаторами этих проектов стали ООО «Мелас» — дочернее предприятие компании «Агрико» — и ЗАО «Экоагрохолдинг». Новые заводы должны появиться к 2016 году.

Впервые про сахарный завод на Ставрополье в компании «Мелас» начали говорить еще несколько лет назад, а начало его реализации было намечено на 2011 год, но по разным причинам создание проекта откладывалось вплоть до начала 2012 года. Стоимость завода компании «Мелас» составит порядка 10 млрд рублей с мощностью переработки 1 млн тонн сахарной свеклы в год. Согласно стандартным банковским требованиям, на 30% проект будет финансироваться за счет собственных средств компании, а на 70% — за счет кредитов банка. В этом проекте также предусмотрено получение госгарантий на 80% от проекта. При этом 90% из них будут федеральными. Планируется создать не просто сахарный завод, а предприятие по глубокой переработке сахарной свеклы. Конечной продукцией станут сахар, разного рода сиропы, бетаин. Этот комплекс сможет работать практически круглогодично. Как отмечает глава ставропольского представительства группы компаний «Агрико» Владимир Погадаев, в регионе имеется достаточная сырьевая база и наблюдается явный недостаток таких производств. Загрузить мощности нового сахарного завода, по оценкам «Агрико», позволит сырье только одного Новоалександровского района и соседних с ним районов Ставропольского края. Для того, чтобы создать действительно конкурентоспособное производство, будут привлечены зарубежные партнеры — турецкая компания Sigma. «Когда мы анализируем, за счет чего выигрывают наши зарубежные конкуренты, то видим очень интересную картину, — объясняет Владимир Погадаев. — Мы видим, что заводы в Америке и в Турции не существуют по отдельности, монопроизводствами. Это целые производственные кластеры. Изучая их опыт, технологии производства, мы понимаем, что и нам тоже придется ставить дополнительные цеха, организовывать дополняющие друг друга предприятия, и здесь без партнерских отношений с иностранными компаниями не обойтись».

Стоимость второго «сахарного» ставропольского производства, заявленного ЗАО «Экоагрохолдинг», составит 9–10 млрд рублей, не считая затрат компании на строительство железнодорожных путей к заводу. Проект также на 30% будет обеспечиваться собственными средствами компании, на 70% — за счет привлекаемых средств. Мощность этого производства составит 1–1,2 млн тонн сахарной свеклы и 200 тыс. тонн сахара-сырца в год, на выходе планируется получать 300 тыс. тонн сахара, 50 тыс. тонн гранулированного жома и 40 тыс. тонн мелассы ежегодно. В течение года компания намерена подготовить проектную документацию, а за 2,5–3 года возвести завод.

Как отмечает генеральный директор ЗАО «Экоагрохолдинг» Сергей Ряжский, тростниковый сахар, который сегодня в больших количествах потребляют россияне, нужно вытеснять с рынка как раз за счет создания новых производств. «Безусловно, приоритетными для нас будут рынки Северного Кавказа с недорогой логистикой, — говорит г-н Ряжский. — Но при достаточно интересном и устойчивом спросе мы станем работать и с другими регионами, в частности, с городами-миллионниками».

Оба сахарных производства на Ставрополье будут размещаться на территории индустриальных парков. Компания «Мелас» построит комплекс в Новоалександровском индустриальном парке — ей уже присвоен статус резидента этого регионального индустриального парка. А в «Экоагрохолдинг» пока выбирают наиболее удобную площадку, отчего будет зависеть, в какой именно из индустриальных парков зайдет этот инвестор, однако предварительные договоренности с властями региона у компании уже есть. Статус резидентов региональных индустриальных парков — крайне важный фактор для успешной реализации этих проектов. Помимо предоставления налоговых преференций, власти края обеспечат производства частью необходимой инфраструктуры. Например, к заводу группы «Агрико» краевые власти взялись проложить 30-километровую дорогу. Именно сложности с созданием дорогостоящих инфраструктурных объектов часто являются ощутимым препятствием для создания новых перерабатывающих производств сахарной свеклы — инвесторы предпочитают скорее модернизировать старые мощности, чем создавать такие проекты с нуля.

Гулять, так гулять

В СКФО также заявлены крупные агропромышленные парки, которые будут включать в себя предприятия сразу нескольких отраслей. Такие интегрированные проекты позволяют создать производственно-сбытовую цепь полного цикла, что в свою очередь, должно привести к значительному снижению рисков отдельных проектов и повышению их коммерческой эффективности.

Агропарк «Разгуляй» будет включать в себя производство сахара, выращивание овощей в тепличных условиях, выращивание крупного рогатого скота, мясных коров абердин-ангусской породы с целью производства мяса и молочных продуктов.

Также немаловажен и тот факт, что подобные проекты — очень капитало- и трудоемки, что влечет за собой привлечение инвестиций в экономику СКФО и создание большого числа рабочих мест.

В мае 2012 планируется начать реализацию проекта по созданию агропромышленного индустриального парка стоимостью 7 млрд рублей. Инициатором проекта является компания «Разгуляй», инвестором — «Корпорации развития Северного Кавказа». Срок реализации — 2 года. «Проект будет реализовываться на территории Адыге-Хабльского и Ногайского районов, где расположен сахарный завод компании «Разгуляй», — отметил Глава Карачаево-Черкесии Рашид Темрезов. — Только на начальном этапе реализации проекта предполагается создание около 700 рабочих мест, плюс более 1000 рабочих мест в смежных отраслях и направлениях, которые будут вовлечены в этот проект».

Агропарк «Разгуляй» будет включать в себя производство сахара и сопутствующих продуктов; выращивание овощей в тепличных условиях, хранение, сортировку и упаковку плодоовощной продукции; выращивание крупного рогатого скота, мясных коров абердин-ангусской породы с целью производства мяса и молочных продуктов; убой скота, переработку мяса с последующим хранением продукции. Предусмотрена также логистика и реализация продукции через крупнейшие сетевые компании страны.

Как отметил генеральный директор компании «Разгуляй» Рустем Миргалимов, агропарк будет работать не только на собственном сырье, но и за счет ресурсов сельскохозяйственной базы Карачаево-Черкесии, а также Ставропольского и Краснодарского краев. При этом, по словам генерального директора «Корпорации развития Северного Кавказа» Антона Пака, в рамках проекта будет создана инфраструктура, необходимая для прихода в регион компаний среднего размера, которые будут перерабатывать это сырье.

Самым крупным проектом из заявленных сейчас в АПК в СКФО также является агропромышленный парк — АПП «Ульяновка» на Ставрополье стоимостью 1,3 млрд

«Я часто бывал в Краснодарском крае, видел довольно много тепличных комплексов, и задумался — почему их нет на Ставрополье? Ведь сейчас в регионе всего лишь три крупных тепличных проекта. Отсюда и возник вопрос — а почему бы не заняться этим бизнесом? Рынок позволяет».

долларов. Предполагается, что реализация данного проекта позволит создать до 2,5 тысяч новых рабочих. Заявлено, что его строительство будет состоять из трех этапов. Первую зону, логистическую, планируется реализовать до 2014 года, вторую — производственную — предполагается возвести в период 2014–2017 годов. До 2020 года будет завершен третий этап — машинно-технологическая зона. Здесь планируется создать центр продаж и сервиса сельхозтехники и оборудования.

Прайм-тайм для буренки. Однако на Северном Кавказе ставку делают не только на несколько многомиллиардных проектов. Так, например, явное оживление наблюдается в тепличном овощеводстве. В 2011 году в регионе было выращено 55,3 тыс. тонн овощей, что составляет десятую часть от общероссийского объема тепличных овощей. Однако пока существующих мощностей все равно не хватает для покрытия потребности в свежих овощах в зимнее время года даже в СКФО. В последнее время было заявлено несколько проектов в тепличном овощеводстве. Был запущен первый блок теплиц ООО «Агро-Ком» площадью 10 га в Кабардино-Балкарии. В Чечне, в Наурском районе были запущены первые из 50 га теплиц ОАО «Чеченагрохолдинг». Есть проекты по созданию тепличных комплексов и в Дагестане, и в Ставропольском крае. Генеральный директор ООО «Терра-Эко», инициировавший создание тепличного и логистического комплекса в Ставропольском крае стоимостью 2,7 млрд рублей Сергей Ряжский объясняет такой всплеск новых проектов в первую очередь ненасыщенностью этого рынка: «Я часто бывал в Краснодарском крае, видел довольно много тепличных комплексов, так что в конце концов стал задаваться вопросом — почему их нет на Ставрополье? Ведь сейчас в регионе всего лишь три крупных тепличных проекта. Отсюда и возник вопрос — а почему бы не заняться этим бизнесом? Рынок позволяет».

Другой сегмент АПК, который сейчас переживает новый виток развития в СКФО, является молочное животноводство. В настоящее время на Северном Кавказе реализуется более 10 проектов, связанных с молочным животноводством и переработкой молока. При этом проекты заявляют не только новые инвесторы, но и игроки, присутствующие в отрасли не первый год. Например, в конце марта 2012 года Молочный комбинат «Ставропольский» заявил о начале реализации проекта по созданию инновационного животноводческого комплекса по производству молока на 4 тысячи голов дойного стада. Объем инвестиций в проект составит 3 млрд рублей, из которых 15% — это собственные инвестиции компании, а 85% — банковские средства. Новая ферма сможет закрыть примерно одну треть суточной потребности предприятия в молоке, а сейчас молочный комбинат полностью закупает сырье у предприятий и частных лиц.

Один из самых крупных проектов в сфере молочного производства реализует североосетинское ООО «Мастер-Прайм. Березка». Компания планирует построить агропромышленный холдинг по производству молока и его переработке стоимостью 2,1 млрд рублей. В рамках проекта планируется строительство животноводческого комплекса на 1200 голов, завода по выпуску сыров типа «Контэ», переработке сыворотки и выпуску высокоценного альбуминового творога в экологически чистой упаковке, жилого поселка для работников холдинга. Уже сейчас компанией построена животноводческая ферма на 330 голов КРС, но предприятие на этом останавливаться не собирается.

«Реформа оптимизирует работу наших офисов»

Облегчение сети ВТБ нарастит бизнес и сохранит профессиональную команду

В ходе реформы региональной сети ВТБ создает 7 базовых региональных филиалов вместо 51 действующего. Остальные филиалы будут преобразованы в региональные операционные офисы. Мероприятия позволят оптимизировать расходы банка на региональную сеть. Об этом говорилось на видеоконференции, которую провел старший вице-президент, руководитель департамента региональной сети ВТБ Чаба Зентаи.

К концу 2013 года сеть ВТБ будет состоять из 7 базовых филиалов, по одному в каждом федеральном округе (в Екатеринбурге, Воронеже, Красноярске, Нижнем Новгороде, Ростове-на-Дону, Ставрополе и Хабаровске), 44 региональных операционных офисов (бывшие филиалы), 37 операционных офисов, 17 дополнительных офисов и 3-х Центров операционной поддержки (ЦОП), которые будут расположены в Воронеже, Нижнем Новгороде и Улан-Удэ.

«Реформа избавит наши офисы от второстепенных, сервисных функций, таким образом мы повысим преимущества ВТБ в регионах как клиентоориентированного банка»,— уточнил Чаба Зентаи.

«Немного изменилась организационная структура ставропольского филиала ВТБ, что позволило оптимизировать работу каждого подразделения, ускорить процедуру обслуживания клиентов, централизовать типовые функции. При этом численность персонала осталась прежней, произошло лишь перераспределение сотрудников внутри филиала», — пояснила управляющий ставропольским филиалом ВТБ Татьяна Погорелова. Для клиентов нововведение означает, что заявки станут рассматриваться более оперативно, в то время как сохранится индивидуальный подход.

Во втором этапе — создании базовых филиалов и региональных операционных офисов — Ставрополь не участвует, так как преобразование ставропольский филиал ВТБ уже прошел в 2008 году, когда к нему был присоединен нальчикский филиал ВТБ, получивший статус операционного офиса в Нальчике филиала ОАО Банк ВТБ в Ставрополе. То есть ставропольский филиал ВТБ является базовым в Северо-Кавказском федеральном округе, и ему подчинены 7 подразделений ВТБ в СКФО. Все бэк-офисные функции уже централизованны и здесь: бухучет, информатизация, юридическая и кадровая службы, анализ кредитования и прочее.

Третий этап, на котором подробно остановился Чаба Зентаи, — создание ЦОПов в Воронеже, Нижнем Новгороде и Улан-Удэ. На данной стадии все подразделения ВТБ передают в ЦОПы те функции, которые можно централизовать, то есть происходит оптимизация бизнес-процессов обслуживания транзакционного банка. Хотя при этом и произойдет некоторое сокращение числа сотрудников, но они будут иметь приоритетное преимущество при

трудоустройстве в банки Группы ВТБ.

«Несмотря на то, что преобразования планируется завершить к 2014 году, ставропольский филиал уже активно участвует в подготовке к ним. Он в числе всего трех филиалов входит в состав рабочей группы ГО «Оптимизация бизнес-процессов транзакционного банка» и участвует в разработке и согласовании описаний бизнес-процессов и технических порядков, направленных на разделение фронт- и бэк-офисных операций, — прокомментировала Татьяна Погорелова. — Кроме того, именно на площадке операционной службы ставропольского филиала ВТБ руководитель другого проекта (ЦОП) получил методическую помощь. Она касалась анализа возможностей централизации ряда функционала для передачи на сопровождение в ЦОПы. Также наши сотрудники участвуют в тестировании разработок обеих рабочих групп. Их практический опыт максимально учитывается при согласовании бизнес-процессов».

В перспективе — создание во всех филиалах централизованного хранилища электронных документов клиента, что позволит максимально быстро использовать информацию.

Текст: Никита Логвинов

Товар лицом^

Эксперты «Вестника» — оптимисты и пессимисты — оценили сильные и слабые стороны северокавказского агропрома

Какие направления АПК Северного Кавказа стоит развивать в приоритетном порядке? Насколько конкурентоспособна продукция аграриев из СКФО? При выполнении каких условий они могут рассчитывать на успех на внешних рынках? И стоит ли браться за идею продвижения единого сельхозбренда Кавказа?

Экологичность продукции из СКФО может быть подтверждена только результатами исследований

Елена Тюрина,
генеральный директор Института аграрного маркетинга:

— На Северном Кавказе — идеальный климат, поэтому, в принципе, здесь можно успешно развивать любую из подотраслей АПК — и производство зерна, и выращивание овощей, и мясное скотоводство.

Однако есть факторы, которые препятствуют этому. Кавказ продолжает ассоциироваться с нестабильностью, особенно в Дагестане и Чечне, поэтому рассчитывать на приход сюда инвесторов извне не приходится.

Вкладывать средства в аграрный сектор СКФО могут только местные компании. Но им нужны поддержка, льготные условия и дополнительные гарантии со стороны региональных властей в случае возникновения политических рисков — иначе финансовые затраты могут не окупиться.

Пока в развитии АПК преуспевает Ставропольский край. До момента создания СКФО он входил в ЮФО, у него сложилась хорошая репутация, позволившая привлечь крупных инвесторов. Если бы Ставрополье изначально входило в СКФО, еще не факт, что эти самые инвесторы работали бы здесь сейчас.

Сельхозпроизводители Северного Кавказа напирают на то, что их продукция — экологически чистая и потому конкурентоспособная. Утверждать так наверняка можно только при наличии результатов соответствующих исследований и оценки качества продукции. Можно предположить, что агрокомпании из СКФО выигрывают по экологичности у коллег из других регионов. Однако нужно оперировать стандартами экологичности, а они в России отсутствуют.

Прежде чем продвигать единый сельхозбренд Северного Кавказа, нужно выяснить отношение целевых потребителей к имиджу региона. Если отношение окажется положительным — игра стоит свеч, если отрицательным — будут только зря потрачены время и ресурсы. Кроме того, должно существовать доверие потребителей к самому бренду. Во времена СССР большой популярностью пользовалась минеральная вода «Ессентуки». После развала Союза появилось много подделок, и прежнего доверия к этой торговой марке уже нет...

Главное — не вырастить продукцию, а привести ее в товарный вид

Евгений Иванов,
ведущий эксперт Института конъюнктуры аграрного рынка:

— У сельхозпроизводителей Северного Кавказа при должном подходе есть все шансы занять многие

товарные ниши не только в своем регионе, но и в других субъектах России, а также за рубежом.

Ключевая задача — развитие логистики. Главное — не вырастить (выкормить) нечто в поле, в «медвежьем углу», а привести в товарный вид, обеспечить хранение/переработку и транспортировку до потребителя, причем с приемлемыми издержками.

Определенным подспорьем для производителей из СКФО может стать развитие в округе всех видов туризма. Чтобы как можно больше людей приезжали и пробовали северокавказскую продукцию на месте, а если понравится — пытались найти ее в своих регионах.

Тому, как нужно поддерживать в других странах широчайшую номенклатуру экспорта — от носков и обуви до колбасы и тракторов, стоит поучиться у Беларуси. Сети сбыта белорусских товаров расширяются все последние годы. Например, в Москве появилась масса ларьков «Белорусские колбасы», в каждой ярмарке участвуют несколько предпринимателей с широким ассортиментом белорусского текстиля и т.п.

Овцеводство следует развивать с целью выращивания мяса, а не производства шерсти

Мушег Мамиконян,
президент Мясного союза России:

— Общепринятая международная медицинская норма потребления мяса на человека составляет порядка 74-80 кг в год. В России показатель — 68% от нормы.

Говядина принадлежит по большей части к линейке высокоценовой продукции, а, следовательно, она мало доступна большинству граждан. В программе Правительства РФ заложено 3 млрд рублей на поддержку мясного скотоводства. Этих ресурсов хватит для развития единичных проектов, но кардинально ситуацию с производством говядины в краткосрочный период они не решат.

В то же время использование такого объема ресурсов на развитие овцеводства будет достаточным как для качественного, так и для количественного перелома в отрасли, которая имеет большое социально-экономическое значение для республик Северного Кавказа, в том числе в создании новых рабочих мест.

При этом овцеводство следует развивать с целью выращивания мяса, а не производства шерсти. Это не так сложно, как кажется. На Кавказе преобладают ценные породы овец, поэтому от них можно получать высококачественную баранину.

Прежде чем говорить о выходе на внешний рынок, северокавказским овцеводам необходимо приобрести опыт внутри России. Поначалу они смогут поставлять баранину в Центральную Россию, в первую очередь в Москву. В долгосрочной перспективе это создаст предпосылки к экспорту в мусульманские страны, которые в силу исторических традиций потребляют именно баранину.

Единый сельскохозяйственный бренд Северного Кавказа — идея хорошая. Однако браться за ее реализацию стоит, по моему мнению, при наличии открытой конкуренции между производителями. Если поддержку будут получать те, кто ближе к власти, продвижение бренда не принесет желаемого результата.

Кавказ вполне может сформировать значительный экспортный потенциал во многих сегментах АПК

Максим Клягин,
аналитик УК «Финам Менеджмент»:

— Агропромышленный комплекс, безусловно, выступает важнейшим сектором экономики Северного Кавказа, обеспечивающим наибольший вклад в ВРП. На наш взгляд, наиболее перспективными сегментами регионального АПК являются растениеводство, прежде всего, производство зерновых, овощных и фруктово-ягодных культур, а также мясное и молочное животноводство, сохраняющее значительный потенциал роста.

При этом необходимо учитывать факторы, негативно влияющие на конкурентоспособность агропромышленного комплекса СКФО: сохраняющуюся политическую нестабильность, низкий уровень технологического развития отрасли, слабую обеспеченность транспортной, инженерной и производственной инфраструктурой, дефицит квалифицированных кадров, инвестиционный дефицит, низкий уровень доступности заемного капитала, высокие административные барьеры, высокую долю теневого бизнеса.

Однако несмотря на существующие сложности, мы наблюдаем позитивные сдвиги в АПК Северного Кавказа. В последнее время в регионе было анонсировано несколько очень крупных инвестиционных агропроектов. Это, несомненно, благоприятный фон, работающий на общее улучшение инвестклимата СКФО. При этом необходимо иметь в виду, что положительные изменения происходят в основном благодаря очень активной позиции государства, выделяющего значительные средства, в том числе в виде финансовых гарантий инвесторам.

Формирование узнаваемых брендов в агропромышленной сфере как часть комплексной программы маркетинга территорий СКФО — в принципе достаточно актуальная инициатива. Теоретически использование такого инструмента может способствовать увеличению узнаваемости продукции различных производителей округа. В перспективе это может упростить им доступ на потребительские рынки, как правило, сконцентрированные в других регионах. Однако необходимо учитывать, что создание сильного территориального бренда — достаточно сложный и скорее долгосрочный проект, реализовать который вряд ли возможно без решения целого комплекса других задач — в сфере расширения производства, развития инфраструктуры, логистики и т.д.

Лидеры пищевой отрасли Северного Кавказа'2012

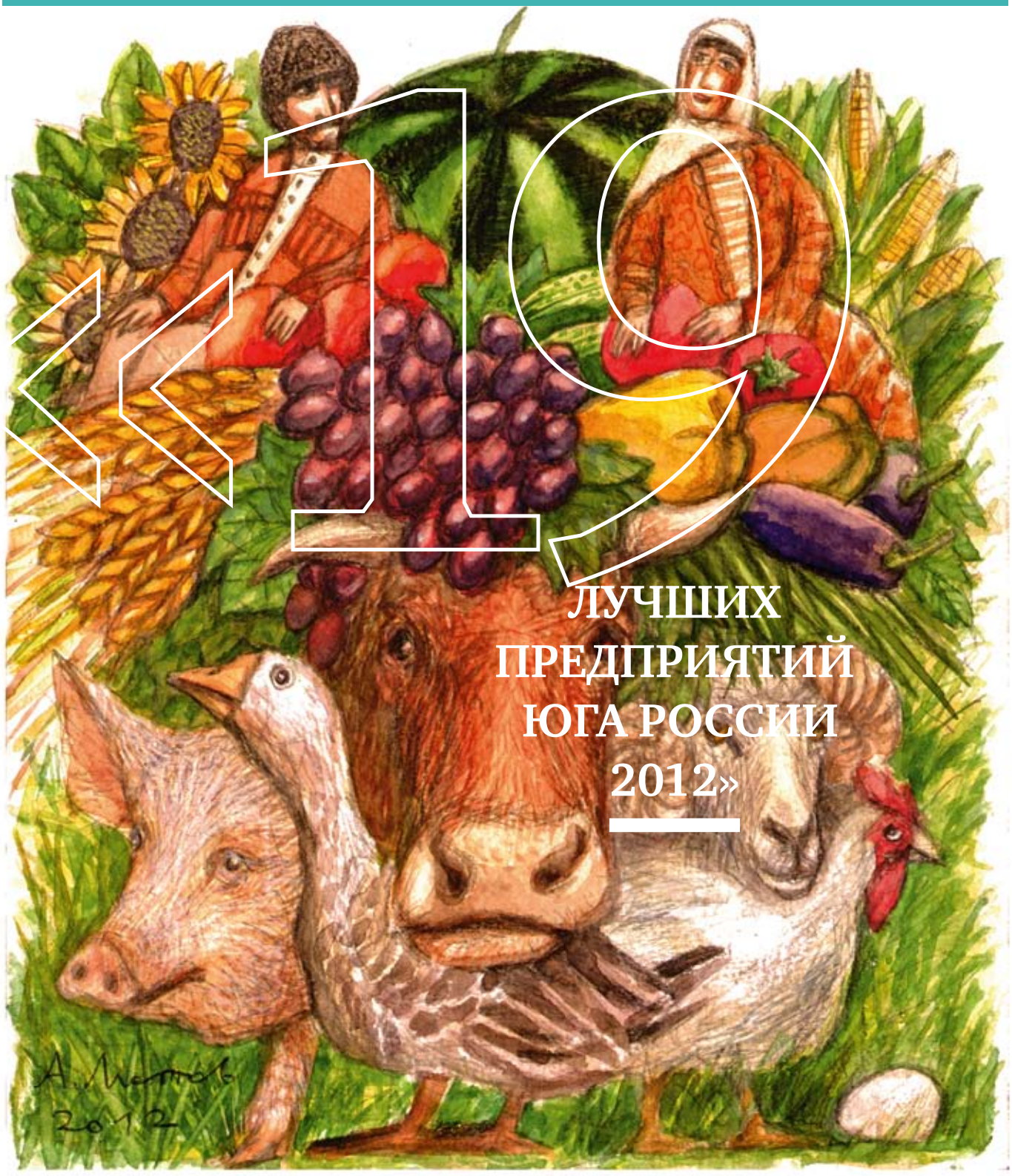

Наименование предприятия	*Регион*	*Номенклатура выпускаемой продукции*	*Объемы производства*		*Производственные мощности*	*Рынки сбыта*	*Количество брендов*	*Самый известный бренд*
			2010 год	*2011 год*				
ООО «Агро-инвест»	КБР	овощные консервы	55,2 муб.	48,1 муб.	65,0 муб. в год	Европейская территория России	20	«Помидорка», «Шесть соток»
ООО «Консервпром»	КБР	плодоовощные консервы	15 муб.	38,3 муб.	38,0 муб в год	Москва, Санкт-Петербург, Центральная Россия, Сибирь, Урал, ЮФО	1	«Консерв-пром»
ООО «Нальчикский молочный комбинат»	КБР	цельномолочная продукция сыры и творог масло сливочное	40,4 тыс. т 0,6 тыс. т 0,8 тыс. т	51,6 тыс. т 0,6 тыс. т 0,3 тыс. т	Переработка молока 300 тонн/сутки	Москва и Московская обл, Азербайджан, Грузия, СКФО	10	«Новая деревня», «Дольче Вита»
ООО «Каббалкрессурсы»	КБР	вода минеральная	43,6 млн пол/л	32,4 млн пол/л	55 млн пол/л в год	Москва, Московская обл., ЮФО, СКФО	5	«Долинск»
ОАО «Халвичный завод «Нальчикский»	КБР	халва подсолнечная вода минеральная безалкогольные напитки пиво	163 т 12,5 млн пол/л 3,5 тыс. дал. 283,8 тыс. дал.	87 т 12,6 млн пол/л 3,6 тыс. дал. 264,3 тыс. дал.	7,4 тыс. т в год 60 млн пол/год 60 млн пол/год 740 тыс. дал в год	Москва, Московская обл., ЮФО, СКФО	6 3 13 3	«Рада» «Шхельда», «Терек» Газированный «Грушевый» «Терек»
ООО «Алькасар»	КБР	вино виноградное шампанское	17 тыс. дал. 652,5 тыс. дал.	70,59 тыс. дал. 777,62 тыс. дал.	1226 тыс. дал в год 3750 тыс. дал в год	по всей России	10 5	«Шардоне», «Совиньон» «Российское»
ООО Агропромышленный холдинг «Мастер Прайм-Березка»	Северная Осетия-Алания	молочная продукция	1,75 тыс. т	1,97 тыс. т	3 тыс. т в год	СКФО	1	«Березка»
ОАО Фирма «Юг-Молоко»	КЧР	молочная продукция	н/д	н/д	80 т/сутки	КЧР	1	«Юг-молоко»
ОАО РАПП «Кавказ-Мясо»	КЧР	мясо субпродукты колбасно-кулинарные изделия консервы	665,4 т 86,3 т 632,3 т 18,4 тыс. т	7,7 тыс.т 97,7 т 632 т 17,3 тыс. т	50 т/смена н/д 10 т/смена 40,4 туб/смена	РФ	1	«Кавказ-Мясо»
ООО Фирма «Меркурий-3»	КЧР	переработка мяса, колбасные изделия	н/д	1,2 тыс. т	7 т/сутки	РФ, СНГ	1	«Меркурий»
ООО ФХ «Фирма Сатурн»	КЧР	молочная продукция	н/д	н/д	80 т/сутки	КЧР	2	«Бабулины продукты», «Сатурн»
ЗАО «Висма»	КЧР	безалкогольные напитки, минеральная вода	303,8 млн бутылок	369 млн бутылок	397 бутылок/год	РФ, Украина, Прибалтика, Белоруссия, Казахстан	1	«Висма»
ОАО «Пятигорский хлебокомбинат»	Ставропольский край	хлебобулочная и кондитерская продукция	н/д	н/д	50 т/сутки	н/д	н/д	Печенье «Пятигорское»
ОАО «Нарзан» Кисловодск»	Ставропольский край	минеральная вода	н/д	н/д	более 1 млн бутылок в год	РФ	3	«Нарзан»
ОАО «Ставропольский пивзавод»	Ставропольский край	пиво, минеральная вода, безалкогольные напитки	н/д	н/д	3 600 тыс. дал, 3 009 тыс.дал 700 тыс. дал,	Ставропольский край, Краснодарский край, Ростовская область, Калмыкия, Дагестан, Северная Осетия, КБР, КЧР	5	«Губернское», «Антон Груби», «Жигулевское»
ООО «Петровские Нивы»	Ставропольский край	мука грануляция отрубей крупа макаронные изделия мучные смеси	н/д	130 тыс. т 79,2 тыс.т 10,8 тыс.т 30,2 тыс.т 17,3 тыс. т	480 т/сутки 240 т/сутки 30 т/сутки 85 т/сутки 48 т/сутки	РФ, Ближнее зарубежье	4	«Петровские Нивы»
ЗАО «Ставропольский винно-коньячный завод»	Ставропольский край	коньяк, вино, вермуты	н/д	н/д	н/д	РФ	6	«Старейшина», «Золотая выдержка», «Фельдмаршал», «DELASY»
ООО «Пятигорский молочный комбинат»	Ставропольский край	молочная продукция	н/д	н/д	250 т молока-сырья/ сутки	РФ	4	«Эконом», «Пятигорское», «ГОСТ», «Молочный родник»
ООО «Кубань-Сласть»	Ставропольский край	кондитерские изделия	н/д	10 тыс. т	1 тыс. т/месяц	РФ,СНГ	40	«Путешествие великана», TOFIRERO, «Заморские сувениры», «Шоколенд»

Текст: Наталья Словаева

Лучшие предприниматели Северного Кавказа'2012

ЛУЧШИХ КОМПАНИЙ СЕВЕРНОГО КАВКАЗА 2012»

Как мы считали? — В рейтинг включены крупнейшие фирмы и предприятия семи субъектов СКФО: республики Дагестан, республики Ингушетия, Кабардино-Балкарской республики, Карачаево-Черкесской республики, республики Северная Осетия-Алания, Чеченской республики, Ставропольского края. При формировании списка компаний учитывались такие критерии, как ежегодный объем производства, количество рабочих мест, годовой доход, география рынка сбыта и внедряемые инновации. В результате подготовительной работы, проводившейся в тесном контакте с ТПП регионов, были отобраны самые успешные фирмы и предприятия в различных отраслях экономики Северного Кавказа (промышленность, АПК, строительство, торговля, общественное питание, сфера услуг, информационные технологии). Примененные методы исследования: свободный эвристический поиск, поиск в открытых источниках информации, телефонный опрос (непосредственно компаний, занимающих лидирующие позиции), верификация результатов опроса на основании анализа информации из разных источников. При исследовании динамики развития малого и среднего предпринимательства на Северном Кавказе использованы данные Росстата, а также УФНС России по субъектам СКФО.

Кабардино-Балкария

Название компании	*ФИО руководителя*	*Отрасль экономики*
ООО «Борен-Текстиль»	Шикларoглу Бесланей Борен Доган	Промышленность
ООО «Нальчикский молочный комбинат»	Якубов Шамсудин Шамханович	АПК
ООО «Рекон-Строй»	Бесова Инна Юрьевна	Строительство
ООО «Синема»	Бабугоева Лариса Борисовна	Сфера услуг
ООО «Нестор»	Нуралин Глеб Викторович	Деятельность, связанная с информационными технологиями

Чечня

Название компании	*ФИО руководителя*	*Отрасль экономики*
ООО «Электропульт-Грозный»	Батажев Магомед Ахмедович	Промышленнось
ООО ПСК«Индира»	Висаитов Арун Байсалович	АПК
ООО «НПФ «Сады Чечни»	Ахмадов Алиму Мохмадович	АПК
КФХ «Семья»	Эльбукаев Адлан Усманович	АПК
ООО ПКФ «Шовда»	Муртазаев Ибрагим Ахмедович	Строительство
ООО «Скрап»	Таймасханов Хас-Магомед Русланович	Строительство
ООО ПКФ «Казбек»	Абуезидов Ильмади Гебисович	Строительство
ООО ПТФ «Татаев»	Татаев Рамзан Магомадович	Производство, торговля
ПСК «Лан»	Абубакаров Ризван Ибрагимович	Торговля и общественное питание
ООО «ЧеченХолод»	Зулаев Саламбек Алхазурович	Торговля и общественное питание
ЗАО «ВайнахТелеком»	Эльсункаев Хансултан Абдул-Хамидович	Деятельность, связанная с информационными технологиями

Ставропольский край

Название компании	*ФИО руководителя*	*Отрасль экономики*
ОАО Концерн «Энергомера»	Поляков Владимир Иванович	Промышленность
ОАО «Югроспродукт»	Яшкунов Алексей Григорьевич	Промышленность
ОАО «Арзил»	Осадчий Сергей Владимирович	Промышленность
ОАО «Арнест»	Караулов Евгений Иванович	Промышленность
ОАО «НП концерн «ЭСКОМ»	Азиров Сергей Григорьевич	Промышленность
ОАО «Вэлан»	Ушаков Александр Николаевич	Промышленность
ООО «Титан Люкс»	Айтов Дионис Фотич	Промышленность
ЗАО «Ставропольский бройлер»	Авельцов Дмитрий Юрьевич	АПК
ОАО «Молочный комбинат «Ставропольский»	Анисимов Сергей Владимирович	АПК
ООО «Автоцентр КИА Моторс»	Камышный Алексей Вячеславович	Торговля
ЗАО «Стилсофт»	Стоянов Юрий Павлович	Деятельность, связанная с информационными технологиями

Дагестан

Название компании	*ФИО руководителя*	*Отрасль экономики*
ОАО «Дагэлектроавтомат»	Абдулмуталимов Абуталиб Гехулаевич	Промышленность
ООО «Дагкремний»	Идрисов Идрис Магомедович	Промышленность
ГУП «Денеб»	Амаров Руслан Шахруеевич	Промышленность
ООО «Сафинат-Махачкала»	Шарапилов Шарапилав Курамагомедович	Транспорт и связь
ОАО «Даггалантерея»	Кичиева Патимат Загировна	Торговля
ООО НПП «Спецстрой-Связь»	Лучкив Андрей Иванович	Строительство
ОАО «Махачкалинский Гормолзавод»	Султанов Султан Газимагомедович	АПК

Северная Осетия

Название компании	ФИО руководителя	Отрасль экономики
ОАО «Электроцинк»	Загребин Сергей Анатольевич	Промышленность
ОАО «Победит»	Бароев Феликс Ванович	Промышленность
ОАО «Владикавказский вагоноремонтный завод им. Кирова»	Бекузаров Виталий Ахсарбекович	Промышленность
ОАО «Радуга»	Тавасиев Эльбрус Хаджиратович	Промышленность
ОАО «Владикавказский завод «Электроконтактор»	Таболов Георгий Дзамболатович	Промышленность
ООО Агропромышленный Холдинг «Мастер-Прайм Березка»	Бекузарова Лариса Хасановна	АПК
ГУПП «Михайловский»	Цалкосов Анатолий Урусбиевич	АПК
ООО «Ираф-Агро»	Гетоев Руслан Георгиевич	АПК
ООО «Агрофирма «Казбек»	Джибилов Казбек Николаевич	АПК
ЗАО «Сфера»	Бадзоев Руслан Николаевич	Строительство
ООО «Стиль»	Лолаев Иосиф Александрович	Строительство
ООО «АНТ и К»	Кравченко Виктор Тимофеевич	Строительство
ООО «Южстальконструкция»	Залиев Виталий Евгеньевич	Строительство
ООО «Иртелком», компания «Глобал Алания»	Ревазов Валерий Гаврилович	Транспорт и связь
ГУАТП «Автоколонна 1210»	Татраев Александр Тасолтанович	Транспорт и связь
Торговый Комплекс «Арктика», ООО «Дельта-В»	Буймистров Александр Анатольевич	Торговля
ООО «Стейтон» (сеть супермаркетов)	Туганов Заурбек Муратбекович	Торговля
Кондитерская фабрика «Априори»	Джериев Вадим Урусбекович	Торговля и общественное питание
ООО «Меркада-групп» (сеть цресторанов)	Засеев Тенгиз Гаспарович	Торговля и общественное питание
ООО «Агрофирма «Фат» (сеть ресторанов «Бавария»)	Битаров Вячеслав Зелимханович	Торговля и общественное питание
ООО «А-Консалт»	Гиоева Алла Таймуразовна	Сфера услуг
ООО «Ремарко» (рекламное агентство)	Асламурзаев Константин Савельевич	Информационные технологии

Ингушетия

Название компании	ФИО руководителя	Отрасль экономики
ООО «Завод Минеральных Вод «Ачалуки»	Аушев Магомед Ахметович	Промышленность
ООО «Шади»	Шадиев Ахмед Магомедович	Промышленность
ЗАО ПО «Декор»	Толдиев Идрис Османович	Промышленность
ООО НК «ИНГРОСС»	Келигов Мугамет Боматович	Промышленность

Карачаево-Черкесия

Название компании	ФИО руководителя	Отрасль экономики
ОАО «ЧЗ РТИ»	Тлябичев Родион Рамазанович	Промышленность
ООО АК «ДерВейс»	Дерев Хаджи-Мурат Эдикович	Промышленность
ООО «Фактор»	Эртуев Борис Умарович	Промышленность
ОАО «НВА»	Махов Мурат Бубович	Промышленность
ООО «Селена»	Лайпанов Зураб Ахматович	Промышленность
ЗАО «Усть-Джегутинский гипсовый комбинат»	Джанибеков Руслан Ахматович	Промышленность
ОАО «Хабезский гипсовый завод»	Аргунов Олег Абубекирович	Промышленность
ООО «Фирма «Хаммер»	Малсугенов Арсен Ачемезович	АПК
ЗАО «Карачаево-Черкесский Мукомол»	Айбазов Хусеин Зулкарнаевич	АПК
ЖСК «Витязь»	Орлов Евгений Викторович	Строительство
«Фирма Сатурн»	Охтов Валерий Мухамедович	Промышленность
ООО «Фирма «Меркурий»	Дерев Рустам Владимирович	Промышленность
ЗАО «Висма»	Герюгов Валерий Асланбекович	Промышленность
ООО «Карачаевский пивзавод»	Текеев Руслан Умарович	Промышленность
ЗАО «Аквалайн»	Щуров Вячеслв Иванович	Промышленность
ООО «Промхим»	Шебзухов Мусса Эльмурзович	Сфера услуг
ООО «Вимком»	Медведев Игорь Николаевич	Сфера услуг
ИП Смирнов Алексей Васильевич	Смирнов Алексей Васильевич	Сфера услуг
ЗАО «Нестер»	Магомедов Рустам Махмодович	Деятельность, связанная с информационными технологиями
ООО УПП «Микрокомпонент»	Медведев Виктор Николаевич	Информационные технологии

Количество субъектов малого и среднего предпринимательства в СКФО за последние три года

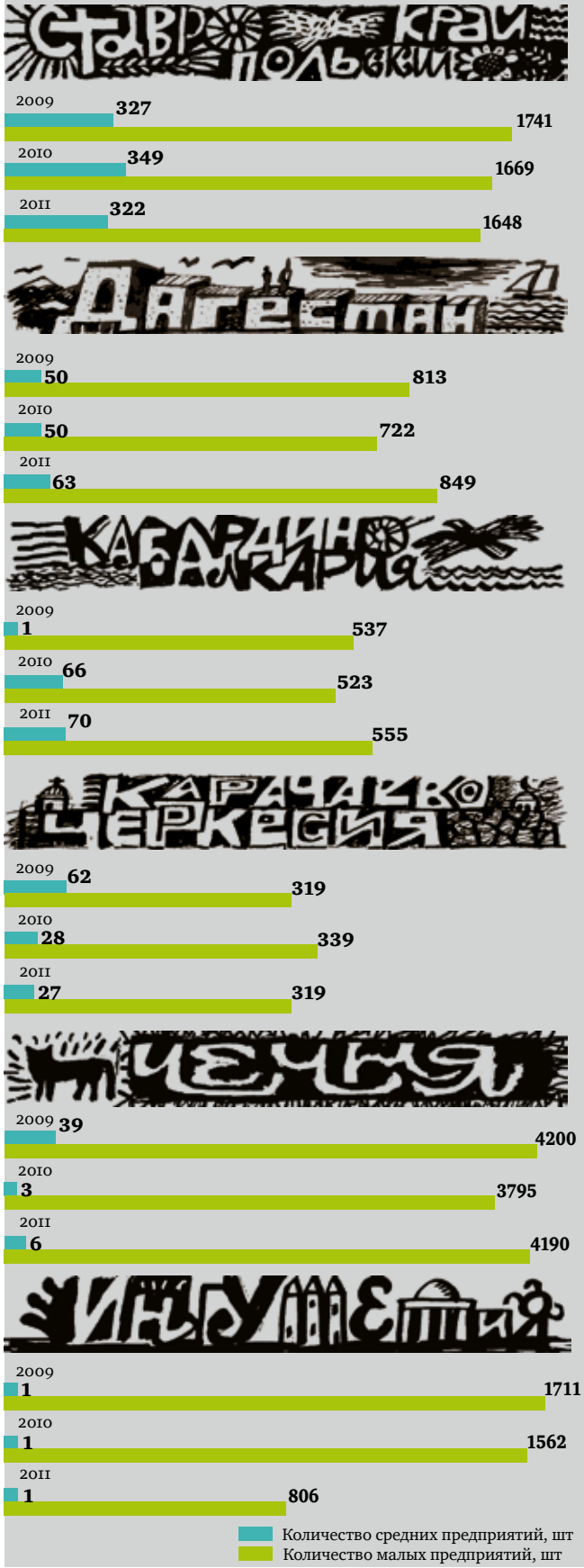

«Малый и средний бизнес на Северном Кавказе развивается не благодаря, а вопреки»

Ольга Куценко,
член президиума ассоциации молодых предпринимателей России, председатель координационного совета АМПР по Северному Кавказу:

— Малый и средний бизнес сегодня являются основой экономического развития Северного Кавказа. Однако на территории СКФО еще не выстроены те механизмы по поддержке малого и среднего бизнеса, которые успешно работают в других регионах России. Существуют риски, связанные с кредитованием и привлечением инвестиций, и порой проект предпринимателя проще реализовать в той же Ростовской области, где он сразу получит одобрение банка, чем в любой из республик СКФО. Поэтому, несмотря на то, что мы многое делаем для поддержки малого и среднего бизнеса на Северном Кавказе, сегодня он в большей степени развивается не благодаря, а вопреки — на основании предпринимательской жилки, предпринимательского духа кавказских народов.

Среди перспективных молодых предпринимателей на Северном Кавказе я бы назвала Валерия Абиева (ООО «Центр ресторанного бизнеса и сервиса «Гастрономъ», Республика Северная Осетия-Алания) и Мурата Аргунова (ОАО «Хабезский гипсовый завод», Республика Карачаево-Черкесия). Эти молодые люди совершенно разные: Валерий сегодня развивает индустрию питания, он создал целый многопрофильный холдинг в данной отрасли. Мурат занимается бизнесом, который создавался его отцом, он внедряет новые подходы, создает новые направления, сохраняя и развивая одновременно.

Сейчас много дискутируют о клановости как об особенности Северного Кавказа. Безусловно, она привносит синергетический эффект, позволяет создавать некое подобие кластера из нескольких семейных бизнесов. Однако нельзя говорить, хорошо это или плохо — все зависит от ситуации. В целом бизнес делают те люди, которые привыкли адаптироваться к условиям среды, и эти люди находят новые рынки, ниши, которые еще не заняты.

Эстетический подход к строительству

В Кабардино-Балкарии введен в строй новый кирпичный завод

Основным преимуществом предприятия является близость к сырьевой базе. Это позволяет максимально снизить себестоимость производимой продукции и тем самым создать благоприятные условия для потребителей.

Год назад в КБР стартовал завод по производству строительного гипсового порошка и гипсокартона компании ООО «Капитал-Инвест», мощностью 15 млн кв. м гиспокартона и 150 тыс т. порошка в год. Преимуществом завода стал полный технологический цикл: от добычи гипсового камня до изготовления гипсовой продукции. Сырьевой базой завода служит карьер, расположенный в районе села Бедык. Добытый на карьере гипсовый камень поставляется на завод, где проходит несколько этапов обработки, в результате которых превращается в гипсовый порошок, готовый для изготовления гипсокартона.

В начале июня текущего года ООО «Капитал-Инвест» завершило пусконаладку оборудования и запустило в работу новый завод по производству фасадного облицовочного кирпича.

— На кирпичном заводе уже состоялся выпуск первой вагонетки кирпича, — рассказывает Александр Шутов, директор ООО «Капитал-Инвест». — Мощность завода составила 300 тыс. кирпичей в сутки, что позволит в год выпускать более 90 млн продукции.

Сегодня завод изготавливает кирпичи одинарного (65Ч120Ч250) и полуторного (88Ч120Ч250) форматов.

Помимо кирпича на заводе планируется выпуск утепленного строительного блока, наиболее востребованного при возведении быстровозводимых объектов. Состав строительного блока тождественен кирпичу, но отличительной особенностью будут его увеличенные размеры: 398Ч250Ч219 и 380Ч250Ч219.

Техническое оснащение нового завода представлено оборудованием итальянского производства. Специалисты из Италии побывали в Прохладненском районе, провели установку и запуск оборудования, обучили местные кадры новой технологии производства.

«Как известно, кадры решают все. Еще до того, как было установлено оборудование, мы пригласили всех желающих получить специальность на нашем заводе. Тех, кто заинтересовался, итальянские специалисты обучили работе на автоматических компьютеризированных станках. В результате сегодня мы имеем более 90% квалифицированных сотрудников, отлично владеющих технологией производства кирпича», — рассказывает Александр Шутов.

Думают на предприятии и об эстетике. Так, для производства фасадного облицовочного кирпича закупили оборудование, предназначенное для окраски продукции. Напыление кирпича разноцветным песком позволит придать будущему зданию или архитектурному сооружению красивые и многообразные варианты рельефа по желанию заказчика.

«Но основным преимуществом нового кирпичного завода является то, что сырьевая база находится очень близко, — говорит Александр Шутов. — Карьер на расстоянии 300 метров от завода, что позволяет максимально снизить себестоимость производимой продукции и тем самым создать выгодные условия для потребителей.

361009 КБР, Прохладненский р-н, пос. Учебный, ул. Индустриальная, 1, тел.: (86631) 2-00-05

РЕКЛАМА

Наша цель — качество, надежность, долговечность

Чтобы решать проблемы в плановом порядке, Прохладненский завод железобетонных изделий утвердил бизнес-план развития до 2020 года

Завод, созданный на базе небольшой строительной организации, — старейшее предприятие Кабардино-Балкарии. Заводу более 50 лет, и на протяжении всего этого периода он стабильно обеспечивал необходимой продукцией строительные организации и застройщиков республики, а также непрерывно наращивал объемы производства. По мере возможностей завод осуществлял реконструкцию предприятия своими силами. Строились цеха, осваивались новые виды изделий.

Хотя пришлось пережить и нелегкие времена 90-х годов. Не стало заказов, из-за этого росли долги по заработной плате и налогам, основные средства производства устарели. Встал вопрос о том, как дальше работать, как выходить из затянувшегося кризиса. Переломным для предприятия стал 2005 год. Руководство компании принимает решение осваивать новый ассортимент и выходить с ним на рынки других республик. В первую очередь освоили выпуск пустотных плит перекрытий. Для этого были переделаны 46 металлоформ, пропарочные камеры, изготовлены вибростолы, куплен новый бетоносмеситель. Была проведена реконструкция котельной с заменой парового котла, автоматики, узла учета газа. Также были отремонтированы башенный и мостовой краны, компрессор и др.оборудование. Продукцию стали реализовывать в Чечне, Ингушетии и Северной Осетии. Реализацию этого проекта возглавили главный инженер Олег Марцуль, заместитель директора Вячеслав Ежов, начальник формовочного цеха Иван Гупперт.

«Модернизация производства потребовала больших материальных затрат, но без этих усилий мы бы не смогли идти дальше, развиваться. За эти 7 лет по производству железобетонных изделий мы вышли на уровень доперестроечного периода. Сейчас у нас десятки объектов по всему Северному Кавказу, 90% производимой продукции отправляется на объекты в соседние республики», — говорит директор предприятия Виктор Ежов.

На сегодняшний день еще много проблем, в частности, большие затраты на ремонтные работы и замену оборудования, 100-процентная изношенность основных средств производства и зданий. Чтобы двигаться вперед, составлен бизнес-план до 2020 г., есть проект реконструкции, предусматривающий увеличение производства и рабочих мест в 1,5-2 раза. Сегодня завод выпускает более 50 видов перемычек, элементы теплотрасс, элементы лестничных клеток жилых домов, школ, заборные плиты, фундаментные блоков, специальные изделий для Баксанской гидроэлетростанции, производит все виды пустотных плит перекрытий шириной от 1 метра до 1,5 метра и длиной до 7,2 метра, специальный бетон с современными добавками для монолитных сооружений, мостов и путепроводов.

Много работ проводится и по Кабардино-Балкарии. Так, по заказу строительной фирмы «Арка» завод комплектует дома в г. Нарткале, совместно с фирмой «Тлепш» укомплектовал 10 трехэтажных жилых домов в г. Терек, совместно с предприятием «Союз» — шестиэтажное здание «Роснедвижимость» в г. Нальчике, здание «Бизнес-инкубатора» в г. Прохладном. Партнерами завода являются также предприятия «Дар-98», «Гидроремонт», «М-Строй».

За плодотворную работу завод награжден грамотой от местного Пенсионного фонда, дипломом министерства регионального развития РФ. Конечно, все успехи предприятия не могли бы произойти без работников, среди которых есть и молодежь, и специалисты, стаж которых на заводе составляет до 40 лет.

361045 Республика Кабардино-Балкария, г. Прохладный, ул. Головко,74, тел.: (86631) 31-246; (86631) 32-204, e-mail: oleg-marcul@yandex.ru

РЕКЛАМА

Людмила Красюк:

«Мы дорожим своей репутацией»

У компании «Агростройсервис» — большие возможности в строительстве и капремонте объектов

25 мая 2006 года Людмила Красюк открыла собственную строительную фирму — ООО «Агростройсервис». Сначала компания оказывала ремонтные услуги сельхозпредприятиям, животноводческим комплексам, отсюда и пошло название с приставкой «агро». С 2007 года фирма принимает ежегодное участие в программе по капитальному ремонту жилья в г. Прохладном, которая финансируется из федерального бюджета.

Людмила Красюк

В последнее время ООО «Агростройсервис» выполняет в основном муниципальные заказы, делает капитальный ремонт в учреждениях здравоохранения. В 2011 году сделан капитальный ремонт в инфекционном отделении больницы в г. Нарткала. Стоимость проекта — около 5 млн руб. В 2012 году компания займется еще более масштабным проектом по капитальному ремонту жилых домов в г. Прохладном. Стоимость проекта 12 млн, контракт находится на стадии подписания всех документов. «Сейчас, когда внедряется практика аукционов, планировать свою деятельность на долгое время не получается, потому что не знаешь, сможешь ли выиграть. Мы работаем на нескольких электронных площадках, на которых проводятся торги, в их числе и площадка Сбербанка. Кроме того, на мой взгляд, система проведения торгов не совсем отработана. Раньше объемы строительства распределял глава города, администрация, и если после выполнения работы были недочеты, то этот же подрядчик приезжал и исправлял их. А сейчас выиграть аукцион может никому не известная фирма, и потом ее еще придется поискать, чтобы убедить исправить некачественную работу. Мы же стараемся свою работу выполнить на совесть, чтобы не было стыдно смотреть в глаза землякам. Мы дорожим своей репутацией», — говорит Людмила Красюк. — Кроме того, дополнительные сложности возникают из-за того, что для участия в аукционе и в дальнейшем для обеспечения контракта необходимо вносить средства. Если говорить о дорогостоящих проектах, суммы достаточно внушительные и вместо того, чтобы использовать их в обороте, эти деньги необходимо заморозить. Таковы условия участия в торгах. Поэтому приходится работать с банками, брать кредиты».

«Агростройсервис» участвует в аукционах не только в своей республике — Кабардино-Балкарии, но и в республике Северной Осетии-Алании и в Ставропольском крае. С поставщиками фирма давно наладила контакты, по доставке кирпича работает с местным заводом в г. Прохладном, из г. Минеральные Воды возит материалы для устройства кровли, работают со специализированными магазинами.

« Удобно работать через Республиканскую базу снабжения, куда мы один раз перечисляем деньги, а потом постепенно забираем необходимые материалы», — говорит Людмила Красюк. Несмотря на трудности, которые всегда бывают в крупном строительном бизнесе, компания «Агростройсервис» находит средства на оказание спонсорской помощи. Лицею № 3 в г. Прохладном фирма помогла отремонтировать электрику и установить новые окна, в детском саду № 22 положили плитку, которую сами же и приобрели. 300 тыс. рублей перечислили на ремонт районной больницы в ст. Солдатской.

361045 Республика Кабардино-Балкария, г. Прохладный, ул. Свободы, 274, тел.: (86631) 75-950, e-mail: agro_stroy_service@mail.ru

PEKLAMA

Дилер со статусом

«Строймашсервис-Юг» обеспечивает дорожно-строительной техникой Кабардино-Балкарию, Северную Осетию-Аланию и Ингушетию

Николай Голубятников

Компания «Строймашсервис-Юг» образована осенью 2004 года. Занимается она продажами дорожно-строительной коммунальной техники и запчастей к ней, гидравлического оборудования, масел и компонентов гидросистемы.

Являясь дилером компании «Амкодор» в Кабардино-Балкарии, Северной Осетии, Ингушетии, компания поставляет строительную технику следующих видов: погрузчик универсальный с быстросменным навесным оборудованием, экскаватор-погрузчик на базе трактора МТЗ-92.П «Беларус», коммунальная и снегоуборочная техника, машины для лесопромышленного комплекса, мини-погрузчики. На предприятии организована выездная сервисная бригада.

Наиболее крупные клиенты «Строймашсервис-Юг» — кабардино-балкарские компании: «Партнер», «Дизайн-К», «Агро плюс», Баксанская ДРСУ. Словом, практически все дорожно-строительные организации в трех северокавказских республиках.

Примечательно, что «Строймашсервис-Юг» — не только региональный лидер в сфере продажи дорожной техники, компания также занимается собственным производством — изготавливает гидравлические шланги высокого давления.

«Продажа дорожно-строительной техники и прочей спецтехники от отечественных и зарубежных производителей — основное направление деятельности нашей компании, которое мы совершенствуем, — говорит генеральный директор «Строймашсервис-Юг» Николай Голубятников. — Вся спецтехника, представленная на страницах нашего сайта, соответствует международным стандартам и отвечает самым взыскательным потребительским требованиям. Погрузчики, бульдозеры, автокраны, бетоносмесительные установки — все это представлено у нас в широком ассортименте. Отмечу, что дорожно-строительная техника приобретается нами только у производителей, заслуживших авторитет высоким качеством своей продукции».

Отличительная особенность ООО «Строймашсервис-Юг» — высокий профессионализм сотрудников, занимающихся продажей спецтехники и отлаженная до мелочей работа технической службы компании. Вся строительная спецтехника проходит плановое техническое обслуживание и ремонт в максимально удобное и согласованное с заказчиками время.

«Если говорить о планах на будущее, есть задумка создать собственное сборочное производство, — говорит Николай Голубятников. — Ведем сейчас переговоры с китайской стороной, которые должны завершиться еще одним статусом ООО «Строймашсервис-Юг» — региональный дилер по сборке и реализации дорожно-строительной техники производства Китайской народной республики. Уже к концу текущего года или в начале следующего мы думаем построить торгово-выставочные площади».

Справка:

ООО «Строймашсервис-Юг». Оптовая торговля автомобильными деталями, узлами и принадлежностями. Дополнительный вид деятельности. Предоставление услуг по монтажу, ремонту и техническому обслуживанию насосов и компрессоров. Дополнительный вид деятельности. Предоставление услуг по монтажу, ремонту и техническому обслуживанию подъемно-транспортного оборудования.

361045 Кабардино-Балкарская Республика, г. Прохладный, ул. Пролетарская, 1 А, тел.: (86631) 4-60-50, (86631) 4-60-66, факс: (86631) 4-58-60, e-mail: sms-ug@mail.ru

РЕКЛАМА

Композиты — материал будущего

Сотрудники завода по выпуску композитных материалов делают все возможное, чтобы его приблизить

ООО «Нальчикский завод композитных материалов» начало свою деятельность в 2005 году. Сегодня преприятие находится на стадии модернизации, которая проводится благодаря поддержке и содействию технопарка в Нальчике и планирует увеличить производственные мощности и ассортимент выпускаемой продукции. Помимо труб завод будет выпускать композитную арматуру, а также профильные изделия.

Аслан Битоков

Основная продукция завода — полимерно-армированные трубы, изготавливаются по технологии, модернизированной непрерывной намотке (МНН), привлеченная Пермскими коллегами и разработчиками. В данной технологии используются композиты, которые еще в период своего предыдущего президентства Владимир Путин назвал материалом будущего.

— Сейчас композиты только начинают завоевывать рынки, и это происходит достаточно медленно, так как конкурирующие «лобби» все еще сильное. Хотя, например, в Европе и США законом уже запрещено использование металлических труб для питьевого водоснабжения, — рассказывает собственник предприятия Аслан Битоков. — Применяемые нами способы производства, технологическое оборудование и продукция защищены патентами РФ и международными патентами. Вся продукция сертифицирована, имеются соответствующие разрешения Госгортехнадзора РФ на ее применение для нефтяной и нефтехимической промышленности. На пищевые трубы получен санитарно-гигиенический сертификат, разрешающий их применение в питьевом водоснабжении и пищевой промышленности.

«Продукцию завода, наряду с надежностью и долговечностью (срок эксплуатации до 60 лет без ремонта), отличают высокая химическая стойкость, низкое гидравлическое сопротивление, прочность на уровне углеродистых сталей при значительно меньшей плотности и абсолютная устойчивость к атмосферным воздействиям и морской воде», — сообщил исполнительный директор — главный инженер предприятия, Валерий Гучинов. Большими плюсами является использование минимальных затрат на монтаж и обслуживание труб и высокая их ремонтопригодность. Экономическая эффективность от применения стеклопластиковых труб составляет от 15 до 30% на начальном этапе и увеличивается в разы в период длительной эксплуатации.

«Продукт, производимый заводом, является магистральным и позволяет охватить потребности не только Кабардино-Балкарской Республики, но и соседние регионы, — сообщает генеральный директор предприятия Анзон Шугушев. — Мы представляем и защищаем наши интересы в рамках Союза производителей композитных материалов (Союз КТИ), членами которого мы являемся, регулярно учавствуя на общероссийских и международных выставках.

Справка:

Трубы можно применять для монтажа системы водоснабжения и канализации, в том числе тепловых сетей (горячее водоснабжение и отопление), в пищевой промышленности. Трубы можно применять при транспортировке химически агрессивных жидкостей и газов, а также для системы химводоочистки на химических и энергетических установках. Компания производит трубы для нефтяной промышленности: внутрипромысловые, насосно-компрессорные, обсадные. Фильтровальные и аэрационные трубы для водозабора и биоочистки стоков, вентиляционные и водосточные трубы, диэлектрические трубы и муфты, антенно-мачтовые конструкции. Во всех перечисленных областях имеется многолетний положительный опыт фактического применения.

Кабардино-Балкарская Республика,
г. Нальчик, ул. Мусукаева, 1,
тел.: +7 (8662) 96-35-00, 96-36-00,
факс: +7 (8662) 96-35-00, 96-36-00,
e-mail: nzkm-kbr@mail.ru,
www.nzkm-kbr.ru

РЕКЛАМА

МедиаЮг
Издательский дом

Электронная версия

Журнала «Вестник. Северный Кавказ»

Всегда удобно и оперативно!

Установите приложение «Вестник» в App Store

Теперь вы можете читать журнал «Вестник. Северный Кавказ» в электронном виде на планшетных компьютерах и смартфонах (iPad, iPhone, планшетные компьютеры и телефоны на платформе Android)

Единая горячая линия:
8 800 200-89-49
www.mediayug.ru

Глава Тахтамукайского района **Азмет Схаляхо:**

«От антикризисного бюджета к бюджету развития»

Об этом свидетельствуют основные показатели жизни этой территории

Муниципальное образование «Тахтамукайский район» является одним из самых динамично развивающихся районов Республики Адыгея. И эту задачу район выполняет успешно — обеспечен рост большинства параметров реального сектора экономики и социальной сферы.

Азмет Схаляхо

Бюджет. Исполнение плановых показателей бюджета по доходной части в 1 полугодии 2012 года составило 109%. По сравнению с аналогичным периодом 2011 года поступления увеличились на 33334 тыс. рублей или на 120,4%. За 1 полугодие 2012 года было обеспечено исполнение всех бюджетных назначений по всем видам налогов и сборов.

Зарплата. Среднемесячная заработная плата по полному кругу предприятий на одного работающего в районе выросла с 16941,8 рублей в 2011 г. до 17784,1 рублей в 2012 г. Темп роста составил 105,0%. По организациям, не относящимся к субъектам малого предпринимательства, среднемесячная заработная плата составила в 2012 году — 19321,8 рублей, темп роста — 106,0%.

Задолженности по заработной плате работникам предприятий и организаций в районе нет. Это означает, что из муниципальных образований Адыгеи Тахтамукайский район находится на первом месте по уровню выплачиваемой заработной платы.

Социальная сфера. Эта сфера всегда в центре внимания руководства района. Ведутся работы на объекте Тахтамукайской больницы, общая сумма капитальных вложений по проекту— 128,8 млн рублей. Введен в эксплуатацию детский сад на 50 мест в ауле Шенджий.

На капитальный ремонт детского садика «Вишенка» выделено из бюджета 10 млн рублей и обустройство детского садика при школе в ауле Козет — 3 млн руб.

Ежегодно обновляется автобусный парк образовательных школ для подвоза детей из отдаленных населенных пунктов.

На ремонт кровли домов культуры в поселке Отрадном и в ауле Натухай выделено 600 тыс. рублей.

Выполняются работы по капитальному ремонту помещений лечебного корпуса терапевтического, детского, физиотерапевтического отделений и клинической лаборатории Энемской больницы на сумму 9 млн 968 тыс. рублей. Кроме этого выделены средства на капитальный ремонт помещений хирургического и реанимационного отделений Энемской больницы на сумму 3 млн рублей, произведен капитальный ремонт помещений поликлиники в поселке Энем (1 млн рублей). На замену 2-х пассажирских лифтов в Энемской больнице выделены средства на сумму 1,95 млн рублей. Заключен контракт на поставку и монтаж ультразвукового сканера высшего класса для нужд Тахтамукайской муниципальной районной больницы на сумму 4,9 млн рублей.

На софинансирование Федеральной программы «Переселение граждан из аварийного жилищного фонда на территории МО «Тахтамукайский район» в 2012 году из бюджета выделено 14 млн 212 тыс. руб. До конца года будет выделено дополнительно 7 млн 607 тыс. рублей. Завершено строительство фельдшерского пункта в х. Суповском и начато строительство в пос. Отрадном.

РЕКЛАМА

Инвестпроекты. ООО «Юг-Авто» продолжает строительство в районе новых автосалонов. В планах руководства предприятия строительство автосалона «Ситроен» (100 млн рублей).

ООО «Новые технологии» ведет строительство новых кондитерских цехов, цеха по производству бумаги, цеха переработки полиэтиленовой пленки.

ООО «Торговый комплекс Московский — Новая Адыгея» осуществляет строительство одноименного торгового комплекса. Инвестором выступает группа «ИНТЕРСКОЛ». Центр будет представлять собой многофункциональную торговую площадку, включающую в себя четыре специализированные зоны: вещевую, строительную, продовольственную, зону бытовой техники и электроники.

ООО «Альянс-Текстиль» занимается пошивом верхней одежды. Объемом инвестиций — 100 млн рублей. В полном объеме проект будет реализован в IV квартале 2012 года. Новые предприятие ООО «БизнесКарКубань» построило торговый центр по продаже автомобилей «Тойота». Объем инвестиций — 300 млн рублей, создано 98 рабочих мест. Компания «МЕТРО Кэш энд Керри» закончила строительство торгового центра в ауле Новая Адыгея. Инвестиции в строительство составили порядка 20 млн евро. Создано 170 рабочих мест.

По всем инвестиционным проектам на территории района, с начала их реализации, вложено более 13,0 млрд рублей. Создано более 5 тыс. новых рабочих мест.

«В нынешнем году руководство муниципалитета приступало к реализации задачи перехода от антикризисного бюджета к бюджету развития. И данная тенденция будет продолжена», — уверен глава района Азмет Схаляхо. Для такой уверенности есть все основания, поскольку до избрания в марте 2012 г. главой района, Азмет Мезбечевич 6 лет представлял интересы жителей Тахтамукайского района в Госсовете Адыгеи и многое сделал для эффективного социально-экономического развития территории.

Загрузка на все сто

ЗАО «Гидроконструкция» — один из крупнейших производителей металлоконструкций гидротехнических сооружений в ЮФО.

Завод по производству металлоконструкций существует в Адыгее около 80 лет. Его продукцию использовали при строительстве и реконструкции таких значимых водных объектов, как Шапсугское водохранилище в Адыгее, Тиховский гидроузел на реке Кубань, дамба на реке Сунже в Чечне, Ардонский магистральный канал в Осетии.

Завод производит металлоконструкции для гражданского и промышленного строительства, водонапорные башни Рожновского от 15 куб. м до 160 куб. м, детали гидроцилиндров, емкости для хранения жидких и сыпучих материалов, оборудование для гидротехнических сооружений, в частности, гидрозатворы ГС, ГК, ПС,ЗК, которые на сегодняшний день остаются ведущей продукцией предприятия. А также производит установку биологической очистки сточных вод КУ-200 и нестандартного оборудования. Ориентируясь на запросы рынка, на предприятии приступили к выпуску новой продукции,— это башни мобильной связи, антенные опоры и цементные силосы для бетонных заводов. Винтоподъемники производства ЗАО «Гидроконструкция» приобретают не только в Краснодарском крае, но и на Урале и в Сибири. «Сейчас в основном мы работаем на территории Юга России, Северном Кавказе и в Казахстане»,— говорит генеральный директор ЗАО «Гидроконструкция» Алий Калакуток. По его словам, проектная мощность предприятия составляет 2 тыс. тонн металлоконструкций в год, но пока ежегодно выпускается около 600-700 тонн. В ближайшем будущем компания планирует расширить ассортимент выпускаемой продукции, чтобы загрузка завода была 100%.

385132 Республика Адыгея,
Тахтамукайский район,
пос. Энем,
ул. Седина, 64, а/я 61,
тел.: 8 (87771) 44-234,
44-233,
факс: 42-971, 43-448,
e-mail: hydroconstruction@yandex.ru,
tania_dv@bk.ru,
www.hydroconstruction.narod.ru

РЕКЛАМА

Без консервантов 4 сезона

Специалисты хладокомбината уверены, что российские полуфабрикаты полезнее свежих овощей из-за границы

Замораживание овощей и фруктов — основное направление деятельности филиала ЗАО «Хладокомбинат „Западный“» в Республике Адыгея. Уникальность современного метода консервирования овощей заключается в полной его экологичности. Консерванты совсем не используются, и продукт без изменения своего состава и качества хранится в морозилке не менее одного года.

Быстрозамороженные овощи по своей питательной ценности и по содержанию водорастворимых витаминов практически не уступают свежим. Важно знать, что питательная ценность заморозки выше у отечественных производителей, чем у большинства импортных свежих овощей и фруктов из Турции, Италии, Испании, Южной Америки и Израиля, которые продаются зимой и ранней весной. Это объясняется тем, что свежие овощи проделывают довольно длинный путь, прежде чем попасть на прилавок. За это время они теряют много содержащихся в них витаминов. Замороженные овощи, напротив, подвергаются обработке и заморозке уже через несколько часов после того, как были собраны. Поэтому их питательная ценность сохраняется.

ЗАО «Хладокомбинат „Западный“» входит в группу компаний «БИТ», наряду с дистрибьюторами «Битсервис» и «Айсбит». Компания «БИТ» специализируется на производстве и продаже замороженных продуктов, а также является крупнейшим российским производителем в своем сегменте. В Республике Адыгея филиал ЗАО «Хладокомбинат „Западный“» начал работать с 2006 года. Это новое современное предприятие по производству быстрозамороженной плодоовощной продукции, проектная мощность которого составляет около 30 тысяч тонн в год, специализируется преимущественно на заморозке овощей, основным продуктом является известная марка «4 сезона».

Справка:

Российская заморозка «4 СЕЗОНА» появилась на рынке в 1999 году и на сегодняшний день является самой известной маркой плодовоовощной заморозки, а также лидером по объемам продаж в своем сегменте. Имеет в своем ассортименте более 60 видов позиций: грибы, травы, овощи, фрукты и готовые блюда. Продукция для заморозки проходит строжайший многоуровневый контроль по органолептическим, микробиологическим, температурным, весовым и другим ключевым параметрам, что подтверждается полученным международным сертификатом контроля качества ИСО-9001. Продукция, выпускаемая под маркой «4 СЕЗОНА», соответствует нормам ГОСТа и СанПин.

Адыгейский филиал для сохранения питательных веществ и витаминов в овощах работает с поставщиками из соседних регионов, чтобы время между сбором овощей и началом их обработки было как можно меньше. Так, поставщики свежих продуктов в основном из Краснодарского края, Ставропольского, Ростовской и Волгоградской областей. Реализацией продукции филиала ЗАО «Хладокомбинат „Западный“» занимается компания «Айсбит». Руководитель филиала в РА ЗАО «Хладокомбинат „Западный“» Аслан Пох рассказывает:

— Работа по совершенствованию собственного производства ведется непрерывно, так в конце июля филиал планирует закончить строительство мини-ТЭЦ с газопоршневыми генераторами с общей мощностью 2,5 мВт, что позволит нам иметь качественную и в достаточном количестве электроэнергию.

385127 Республика Адыгея,
Тахтамукайский район,
п. Отрадный, ул. Победы, 5,
тел.: (87771) 99-1-93, 99-1-77

РЕКЛАМА

РЕКЛАМА

«Формика» — значит «муравей»

ООО «Формика-Юг» — одно из крупнейших предприятий СКФО по производству заготовок для пластиковой тары — ПЭТ-преформ и винтового колпачка из полиэтилена

В октябре 2012 года компания «Формика-Юг» отметит свой десятилетний юбилей. Несмотря на столь юный возраст компания успела занять лидирующие позиции на Северном Кавказе и с оптимизмом смотрит в будущее.

Компания оснащена оборудованием канадской фирмы Husky, которая является мировым лидером в производстве термопластавтоматов. Адыгейская компания в первую очередь обеспечивает потребности Краснодарского и Ставропольского краев и всех северокавказских республик.

Продукция, производимая «Формикой-Юг», не подлежит обязательной сертификации. Но для того чтобы поднять имидж предприятия, здесь проведена добровольная сертификация.

Кроме того, на предприятии голландской фирмой QSCert сертифицированы системы менеджмента качества и безопасности пищевых продуктов, которые соответствуют требованиям международных стандартов ISO 9001 и ISO 22000. Хотя «Формика-Юг» напрямую не производит пищевую продукцию. Но тем не менее...

Одним из крупных потребителей компании является завод по производству «Кока-Колы», что в Азовском районе Ростовской области. Иными словами, именно потому, что «Формика-Юг» соответствует европейским требованиям по качеству и безопасности, она имеет возможность работать с серьезными клиентами — такими, как «Кока-Кола», «Пепси-Кола», «Меркурий» и т.д.

На «Формике-Юг» работает порядка 150 человек. Как и на любом предприятии, здесь есть костяк профессионалов — специалистов, знающих вычислительную технику, механику, гидравлику, а есть подсобные рабочие, которые осуществляют загрузку сырья, выполняют не столь сложные операции.

— Но без этого тоже не обойтись, — говорит исполнительный директор компании Александр Левинсон. — Есть такая известная фраза: «На чем бы эти гении играли, не будь простых настройщиков роялей».

Последние 8 лет компания является генеральном спонсором проходящих в Адыгее соревнований по водным видам спорта «Интеррали Белая» — сплавы по горным рекам. Три года назад при поддержке «Формики-Юг» Федерация рафтинга России провела в Адыгее первенство Европы. Компания обеспечивает более 50% бюджета соревнований, участвуя также и в других благотворительных акциях, проводимых в республике.

Основные конкурентные преимущества «Формики-Юг» заключаются в том, что компания располагается в регионе, который является одним из российских лидеров производства настоящей минеральной воды.

— Мы ближе всех, — говорит Александр Левинсон. — А дальше вопрос победы в конкурентной борьбе решается на ниве того, кто сумеет закупить более дешевое сырье.

«Формика-Юг» могла быть еще более успешной, если бы не проблемы, связанные с недостаточными поставками в Адыгею электроэнергии. Предприятие очень энергоемкое, сейчас разрешенная мощность здесь более 3 МВт. И не хватает. А получить дополнительную электроэнергию достаточно проблематично.

Справка:

По латыни «формика» — значит «муравей» — трудолюбивый, эффективный и ответственный.

385140 Республика Адыгея,
Тахтамукайский р-н,
пос. Яблоновский, ул. Морская, 7,
тел.: (861) 200-17-42 , (861) 200-17-43,
факс: (861) 200-17-44 , (861) 200-17-45,
e-mail: formika-ug@mail.ru

РЕКЛАМА

Тепло, вода и чистые трубы

Динамично развивающаяся компания ООО «Теплоэнерго» в Республике Адыгея делает все для улучшения качества жизни людей

Основной вид деятельности ООО «Теплоэнерго» — предоставление услуг по поставке тепловой энергии, включая сопутствующие виды работ. Компания обслуживает тепловые сети поселка городского типа Энем в Республике Адыгея, а с 2011 года занимается водоснабжением и управлением многоквартирными домами региона.

Руслан Савв

Дело в трубе

В настоящее время ООО «Теплоэнерго» обслуживает пять котельных. Котельные подают тепло в многоквартирные дома поселка городского типа Энем с населением около 25 тыс. человек, а также социальные объекты: школы, больницы, детские сады, учреждения культуры.

Будучи одним из основных подрядчиков по обслуживанию объектов социальной сферы, ООО «Теплоэнерго» не только поставляет тепло, но и в дальнейшем оказывает техническую поддержку своим клиентам.

В рамках программ по энерго- и ресурсосбережению ООО «Теплоэнерго» постепенно меняет старые сети на теплотрассы из труб с тепло- и гидроизоляцией из пенополиуретана и фольги. На сегодня это реальный способ экономии тепловой энергии, а также трудовых и финансовых затрат. В данных трубопроводах применяется технология «труба в трубе», что позволяет повысить надежность и полезные свойства. Как правило, такие трубопроводы состоят из внутренних стальных труб и оцинкованной или полиэтиленовой оболочки, пространство между которыми заполнено пенополиуретаном. Закрытые поры в пенополиуретане на 98% заполнены изоляционными газами, что делает этот материал одним из лучших изоляторов. Кроме того, ему присущи устойчивость к микроорганизмам, гниению и плесени, он биологически нейтрален, экологически чист и не оказывает влияния на человеческий организм. Трубы, составляющие подобную теплотрассу, не нуждаются в ремонте более 30 лет.

В 2011 г. у компании появился новый вид деятельности — водоснабжение. Наследство фирме досталось непростое: система водоснабжения п. Энем, полученная компанией в аренду, имела высокую степень износа. В настоящее время при поддержке администрации Энемского городского поселения ведется замена старых водопроводных сетей на новые.

Прокладываются металлопластиковые трубы — надежные, гибкие, антикоррозийные. Внутренний защитный слой делает их более ровными, чем металлические, поэтому ржавчине, извести и прочим отложениям трудно «зацепиться» за пластик. А это значит, что внутренняя поверхность трубы дольше останется чистой, меньше опасности того, что она даст течь. Наружный полиэтиленовый слой защищает трубу от внешних воздействий и служит изолятором металла от конденсата влаги. Часто специалисты называют такую трубу пятислойной, имея в виду еще два слоя специального клея.

Но трубами дело не ограничивается. На водозаборных сооружениях меняются насосы: устанавливаются более мощные, это связано как с увеличением численности населения Энемского городского поселения, так и с развитием строительства и инфраструктуры в поселке.

Время оптимизации

Современным компаниям приходится работать в условиях быстро меняющейся внешней среды. Сегодня ООО «Теплоэнерго» переживает новый виток развития. На предприятии оптимизированы расходы, пересмотрены хозяйственная, финансовая, управленческая политика. Активно ведется модернизация оборудования на средства самой компании.

На предприятии разработаны и выполняются программы по энерго- и ресурсосбережению. Это

РЕКЛАМА

неудивительно, ведь внедрение энергосберегащих технологий и повышение энергетической эффективности российской экономики приобрело статус приоритетной государственной задачи. Федеральным законом «Об энергосбережении» установлены конкретные законодательные нормы повышения энергоэффективности в стране.

Современные технологические разработки в области тепло- и гидроизоляции позволяют снизить затраты на производство, сократить потери и увеличить срок службы сетей.

ООО «Теплоэнерго» регулярно обновляет устаревающее оборудование, причем, каждый случай требует индивидуального решения. Например, компания отдает предпочтение современным электронным системам по контролю за безопасностью итальянских производителей, а также качественным узлам учета, произведенным в Ростове-на-Дону. Приобретение современного дорогостоящего оборудования осуществляется благодаря средствам ООО «Теплоэнерго».

Сотрудничая с населением

С 2011 г. ООО «Теплоэнерго» занимается управлением многоквартирными домами. Сейчас под управлением компании десять многоквартирных домов, в четырех из них идет капитальный ремонт на условиях софинансирования с жителями по программе Фонда содействия реформированию ЖКХ.

Немаловажно, что население принимает активное участие в реализации программ в сфере водоснабжения, в том числе и финансово. Это отвечает современным требованиям по инвестированию жителями средств в сферу ЖКХ на правах хозяев и потребителей.

По словам руководителя компании Руслана Савва, перспективная задача развития ООО «Теплоэнерго» — это повышение качества жизни людей посредством модернизации деятельности. Позицию и миссию компании Руслан Савв определил так: «Предприятие выступает за активное взаимодействие с населением, за самостоятельный выбор жильцами способа управления своими домами, за солидарную ответственность жильцов перед судьбой своего дома, за создание ТСЖ, участие в программах энерго- и ресурсосбережения. Предприятие нацелено на то, чтоб и впредь снижать стоимость услуг ЖКХ, но без взаимодействия предприятия, жителей и администрации поселка Энем решить такую задачу трудно».

Справка:

Руслан Савв возглавляет ООО «Теплоэнерго» с момента его создания в 2003 г. Это опытный руководитель, всю жизнь занимающийся энергетикой. Руслан начинал свой путь с рабочего, был главным энергетиком на различных предприятиях, а затем и начальником тепловых сетей МУП ЖКХ Тахтамукайского района Республики Адыгея. В начале 2000-х годов, когда встал вопрос о реформировании ЖКХ, Руслан Савв и его единомышленники создали свое, частное предприятие ООО «Теплоэнерго».

Подобная политика завоевывает популярность среди населения — у ООО «Теплоэнерго» все больше единомышленников, которые по достоинству оценили деятельность компании.

Однако главным богатством всегда были и остаются люди. Ключевые работники ООО «Теплоэнерго» — главный инженер Светлана Жданова, начальник подразделения водоснабжения Инвер Цей, начальник тепловых сетей Владимир Катанков, инженер КИП Виктор Остапченко. Это костяк команды, под руководством этих людей трудятся высококлассные специалисты, профи своего дела.

385131 Республика Адыгея,
Тахтамукайский р-н,
п. Энем, ул. Красная, 2,
тел.: (87771) 42-8-30

На линии перевозок

В 2013 году предприятие отпразднует 50-летний юбилей

ОАО «Майкопское грузовое автотранспортное предприятие» занимается перевозками грузов для промышленных и строительных предприятий на территории Республики Адыгея, Краснодарского края и других соседних регионов.

Асхад Янок

Справка:
Объем перевозок в прошлом году составил 768,3 тысяч тонн, грузооборот — 33950 тысяч тонно-километров.

Уже то, что почти за полвека удалось сохранить коллектив, технику и ремонтную базу, говорит о многом. Ведь были годы, когда к услугам специализированных транспортных компаний в целях экономии обращались лишь единицы. Однако руководителю Майкопского грузового автотранспортного предприятия Асхаду Яноку удавалось находить платежеспособных клиентов, налаживать с ними контакты.

Асхад Янок, проработавший в ОАО «МГАТП» 38 лет, и сейчас у руля. От диспетчера до генерального директора — таков его трудовой путь.

Благодаря его профессионализму, деловой хватке и готовности к переменам, предприятие работает стабильно, растет количество новой техники, а вместе с ней — производительность труда. Нет «текучки», заработная плата выплачивается всегда вовремя. Хлеб водителя нелегок, и поэтому много внимания в ОАО «МГАТП» уделяется созданию хороших условий труда. Два года назад открыли столовую, где всегда в ассортименте разнообразные блюда, приготовленные из свежих, качественных продуктов. Мастерство местных поваров снискало признание и у тех, кто не имеет к предприятию никакого отношения: просторный зал столовой нередко арендуют для проведения банкетов, свадеб и других торжеств.

Все свои праздники коллектив предприятия тоже отмечает здесь. Ежегодно в канун Дня автомобилистов генеральный директор и сотрудники администрации вручают грамоты и денежные премии добросовестным работникам. Чтят на предприятии и ветеранов Великой Отечественной войны, боевых действий, ветеранов труда. В праздники и юбилейные даты им вручают ценные подарки и денежные премии. Каждый год выделяются средства на материальную помощь.

С каждым годом совершенствуется облик предприятия. За счет собственных средств транспортники возвели новое здание с современной планировкой: часть помещений сдана в аренду, а в других кабинетах разместились работники ОАО «МГАТП». Ремонтируются цеха, боксы, бытовки — на эти цели ежегодно выделяется 250 тысяч рублей. «Главная мастерская» предприятия — зона технического обслуживания: ряд важных производственных цехов и участков — таких, как зона текущего ремонта автомобилей, участки по ремонту агрегатов, двигателей, шиномонтажный, ак-

РЕКЛАМА

кумуляторный, смазочный, агрегатный, инструментальный и другие. Имеется и собственная автозаправочная станция.

Предприятие уделяет большое внимание безопасности дорожного движения и перевозок, ведь автодороги — зона повышенного риска. Соблюдаются требования экологической безопасности транспортных средств, их ремонта и технического обслуживания. Персонал регулярно проходит подготовку и переподготовку — согласно квалификационным требованиям, действующим на автомобильном транспорте.

Предприятие обладает солидной производственно-технической базой. Общая площадь территории — 2,3 га. Имеются открытая стоянка автомобилей, зона технического обслуживания и ремонта, административные здания. На предприятии работает 130 человек, из них почти 70 — водители. В парке около 80 единиц автотранспорта, в том числе 70 грузовых автомобилей (большегрузные КамАЗы, КрАЗы).

Один из злободневных вопросов для всех автотранспортников — весовой контроль. Как известно, дороги рассчитаны на определенную нагрузку и по правилам перевозок, вес автомобиля и тоннаж перевозок не должны превышать пределы. И теперь предприятие, выпуская подвижной состав на линию, обязательно учитывает эти требования.

— Возникают проблемы с заказчиками по ценовому фактору, — говорит Асхад Янок. — Многие работают по старой смете, составленной, когда цена на топливо была ниже сегодняшней. Вот и выходит, что доставка одного куба гравийно-песчаной смеси по нашим расчетам составляет 1000 рублей, а по смете заказчиков — всего 800. А ведь 50 процентов в структуре затрат на перевозки составляет именно топливо (только за месяц мы «сжигаем» две цистерны топлива или 200 тысяч литров)! Если его стоимость увеличивается на 10%, то мы должны поднимать тариф на перевозки хотя бы на 5% — чтобы содержать базу, платить зарплату, осуществлять налоговые платежи.

За свой труд и свершения коллектив ОАО «Майкопское грузовое автотранспортное предприятие» не раз награждался Почетными грамотами и благодарственными письмами. Генеральный директор Асхад Исхакович Янок награжден медалью «Слава Адыгеи», почетными грамотами Министерства транспорта РФ, нагрудным знаком «Почетный автотранспортник» и наконец удостоен почетного звания «Заслуженный работник транспорта РФ».

385001 Республика Адыгея,
г. Майкоп, ул. Привокзальная, 106,
тел./факс: 8(87722) 52-83-00

Текст: Александр Ставцев

На вес золота^

«Фермерское» виноградарство — один из важнейших стимулов социальной стабильности на Северном Кавказе

Виноделы «малых форм» в недалеком будущем могут занять достойную нишу на рынке российского виноделия. Это показала XV Международная специализированная выставка виноградарства, садоводства и виноделия «Винорус-Винотех'2012», прошедшая в Краснодаре.

Вино с характером. В этом году участие в мероприятии приняли десятки российских и зарубежных поставщиков саженцев, уходных материалов, оборудования приема-переработки винограда, фильтрации и розлива готового вина. А также специализированной техники для виноградников. Специалисты оценивают емкость этого рынка со сдержанным оптимизмом. В 2012 году в России будет продано только 10 виноградоуборочных комбайнов и порядка 30 специальных тракторов для обработки виноградников. Это немного – зерновых комбайнов, например, продается на два порядка больше. Однако уже в ближайшем будущем количество подобных машин, ежегодно продаваемых в России, может утроиться. А если учесть, что еще 5 лет назад на виноградниках всего Юга России работало лишь два современных комбайна, позитивная динамика очевидна.

Относительно невысоки пока и темпы роста закладок новых площадей виноградников. По данным Минсельхоза РФ, все последние годы общее количество виноградников в стране постепенно снижалось, стабилизировавшись в 2011 году на уровне около 62 тыс. га. Однако эксперты и на эти показатели смотрят оптимистично. За последние годы российские виноградники серьезно омолодились. В числе вышеупомянутых площадей виноградных насаждений — больше половины современных, заложенных по мировым канонам, с плотностью закладки от 3,5 до 6,5 тыс. саженцев на гектар. Высокая плотность посадки и правильный уход за виноградниками крайне важны для создания в России высококачественных вин.

Олег Толмачев, руководитель Управления по виноградарству, винодельческой промышленности и садоводству администрации Краснодарского края, также открывавший выставку, подчеркнул, что в ее экспозиции уже представлены продукты высокого уровня — так называемые «терруарные» вина. Именно такие вина, отражающие уникальный характер виноградарских регионов России — Кубани, долины Дона, Ставрополья и Дагестана, особенно ценятся экспертами и искушенными потребителями.

Центр экспертности. Важным событием стал дегустационный конкурс «Южная Россия». С 2011 года смотр лучших достижений виноделия России и стран СНГ проходит в новом формате. В жюри конкурса только независимые эксперты. Причем, россиян и иностранцев в нем примерно поровну. Зарубежная часть жюри представляла Францию, Великобританию, Австрию и Австралию. В этом году в экспертную комиссию вошли двое обладателей престижнейшего в мире вина титула Master of Wine (им обладают всего около 200 человек на планете) — Джон Салви и Николас Белвредж. От России в дегустационную комиссию вошли известные московские винные критики, сомелье, эксперты, а также представители научных кругов. Куратором жюри выступил авторитетный российский винный критик Игорь Сердюк, а возглавил комиссию президент Союза виноградарей и виноделов России Леонид Попович.

В результате беспристрастной оценки из поданных на конкурс 168 образцов трех стран-производителей, получили медали лишь 30%, а награды высшей пробы в этом году были действительно «на вес золота». Наиболее титулованными российскими винодельнями стали два представителя из Краснодарского края: дебютант конкурса — хозяйство «Лефкадия» (6 золотых медалей), проект Шато ле Гранд Восток (3 «золота») и ростовская винодельня «Ведерниковъ» (2 «золота»). В категории шампанских и игристых вин наибольший урожай золотых медалей собрало «Абрау-Дюрсо» (3 награды). В категории коньяков по одному «золоту» получили АПФ «Фанагория», ЗАО «Новокубанское», и винно-коньячный дом из Армении «Шахназарян». Высшей наградой был отмечен и уникальный коньяк «Москва» 20 лет выдержки от «Дербентского коньячного комбината». Гран-при конкурса также досталось коньяку «Екатеринодар» Новокубанского завода 25 лет выдержки. В категории специальных и десертных вин по две награды высшей пробы увезли домой винзавод Геленджик и Дербентский коньячный комбинат.

На винах Дербента, пожалуй, стоит остановиться отдельно. Самый

южный винодельческий регион России насчитывает несколько тысяч лет традиций возделывания винограда. Об этом, в частности, свидетельствуют десятки местных, как говорят специалисты, — автохтонных сортов винограда, которые не встречаются более нигде в мире — Гюляби, Хатма, Аг-Узюм и многие другие. Именно из них на Дербентском коньячном комбинате создают отличные вина с многолетней выдержкой в дубе. Дебютировав на «Южной России» в прошлом году, дагестанские вина стали настоящим открытием для членов международного жюри конкурса. Особенно тепло о них отзывался патриарх мировой винной критики — Джон Салви: «Во всем мире не так много мест, где умеют делать такие превосходные вина, в них чувствуется настоящее мастерство, страсть и старинная русская школа, с которой я впервые познакомился в «Массандре». Что же касается дербентского «Хереса», мэтр честно признался, что в закрытой дегустации не отличил бы его от испанского. Полгода спустя на дегустации в Москве своего давнего друга и коллегу поддержал еще один авторитетнейший дегустатор, редактор журнала Decanter Стивен Спурье. Он также отметил выдающиеся характеристики дербентского хереса. А на «Южной России-2012» к числу почитателей вин Дербента присоединился еще один Master of Wine — Николас Белвредж. В этом году все поданные на конкурс образцы вин Дербента были удостоены высоких наград. В том числе «золото» досталось превосходному, выдающегося уровня качества «Портвейну 777» и «Мадере Дагестанской».

Тенденции будущего. Говоря о перспективах российского виноделия, в первую очередь стоит отметить впервые появившийся на выставке коллективный стенд виноделов «малых форм», объединенных в Некоммерческое партнерство производителей вина «Черноморские гаражные вина». «Фермерское» виноградарство — один из важнейших стимулов социальной стабильности на Северном Кавказе, и его развитие крайне важно для всего региона. Кстати, на конкурсе «Южная Россия» «гаражисты» уже второй год выступили очень достойно. Дипломы первой степени завоевали виноделы из Краснодарского края Алексей Толстой и Иван Каракезиди.

Не менее важна подготовка квалифицированных кадров для виноградарства и виноделия. Здесь многое делают сами винодельческие хозяйства, вкладывающие силы и средства в повышение квалификации выпускников пищевых и технических вузов.

Наконец общий уровень развития виноградарства и виноделия крайне зависим от инвестиций в отрасль и маркетинга. Финансовые вложения пока держатся на усилиях энтузиастов, не ждущих от виноградников быстрой прибыли. В стадии запуска в Краснодарском Крае сейчас находятся 2 знаковых проекта — Villa Romanov в районе Голубицкой стрелки и проект InVino в станице Натухаевская. В ближайшие год-два что-то сопоставимое по масштабам в России вряд ли появится.

Винные точки зрения ^

Мы попросили российских и международных экспертов, винных критиков, сомелье, а также представителей оптовых и розничных компаний, посетивших Краснодар в дни ВИНРУС/ВИНОТЕХ, прокомментировать события выставки и общие тенденции российского виноделия.

Леонид Попович,
президент Союза виноградарей и виноделов России:
— В первую очередь хочу сказать о конкурсе «Южная Россия». Винная выставка в Краснодарском крае проводится уже 15 лет, и все эти годы проводятся конкурсы, но с 2011 года смотр «Южная Россия» вышел на новый уровень. Мы сформировали жюри по принципу максимальной объективности, и уже в прошлом году виноделы это хорошо почувствовали. Что касается отраслевой ситуации, многих волнуют сейчас итоги морозной зимы. По состоянию на 15-20 мая определяются примерные потери в выбывшей лозе. В это время окончательно распускаются листья, проходит инвентаризация посадок. Сколько мы потеряли урожая на живой лозе, будет понятно в конце июня, когда пройдет цветение. Оценки сейчас колеблются от самых пессимистичных: потери 50%, до оптимистичных: мы получим урожай не хуже, чем средний за последние 5-6 лет.

С точки зрения государственного регулирования отрасли — все грустно и непонятно. 1 июля приближается, и мы не имеем никаких официальных разъяснений по поводу ряда законодательных норм, которые могут вступают с этой даты и могут очень сильно повлиять на отрасль. Решение «Росалкогольрегулирования» по этому вопросу равносильно постановке запятой во фразе «казнить нельзя помиловать». Коллапс отрасли может быть связан с банальным переименованием продукции, которую производят виноделы.

Игорь Сердюк,
винный критик, куратор дегустационного конкурса «Южная Россия»:
— Если судить по образцам, поданным на конкурс «Южная Россия» в этом году, российское виноделие активно развивается. Воодушевляет рост количества образцов этого года — 168 по сравнению со 120-ю в 2011 году. Люди не испугались международного жюри, его строгих оценок. Общая тенденция — все стараются дать свои новые урожаи, что-то особенное, показать все свои достижения. Не обходится, конечно, и без погрешностей. Но общий уровень образцов, безусловно, вырос.

У нас сложилась прекрасная команда жюри в этом году. В него вошел один из первых в мире обладателей титула Master of Wine, в прошлом председатель образовательного комитета института Master of Wine — Николас Белврэдж. Внимание экспертов высочайшего уровня к России — еще один очень хороший знак для российского виноделия.

Артур Саркисян,
руководитель Союза сомелье и экспертов России:
— Положение в российском виноделии очень быстро меняется, производители постепенно избавляются от негативных сторон советского еще менталитета. Ведь многие годы наше виноделие ориентировалось не на качество вина, а на его количество. У нас не так много земель, пригодных для виноградарства, и их старались по максимуму использовать под виноградники с высокой урожайностью. Кроме того, на качество вина очень влияет традиционная для России проблема — оторванность виноградарства от виноделия. Когда винодел работает с огромной массой винограда, который он даже не видел на лозе, по-настоящему качественное вино сделать невозможно.

Отрадно, что ситуация в последние пару лет сдвинулась с мертвой точки. Позитивную динамику показал

и конкурс «Южная Россия». Качество российского вина растет даже заметно быстрее, чем улучшается его имидж. В своих ресторанах я часто провожу эксперимент: даю людям пробовать российские вина «вслепую», и практически никто поначалу не может поверить, что у нас можно сделать вино такого высокого уровня. У людей появляется еще один повод для гордости за свою страну — российское виноделие.

Джон Салви,
эксперт в области международной виноторговли, обладатель титула Master of Wine:
— Я уже во второй раз приезжаю в Россию на дегустационный конкурс и хочу отметить рост качества вин. В первую очередь, я был впечатлен уровнем белых вин. Лучшие образцы были прекрасно сбалансированными, свежими, с богатыми фруктовыми оттенками. Было также несколько очень хороших красных вин. В то же время, в России по-прежнему довольно много малоинтересных полусладких вин, которым никак нельзя поставить высокие оценки. И это при том, что вина с высоким сахаром у вас умеют делать просто прекрасно! Российские сладкие вина, а также вина в стиле «Порто», «Херес» у меня вызвали настоящий восторг. На земле не так много мест, где люди профессионально могут сбалансировать в вине достаточно высокий алкоголь, сахар и при этом сохранить ароматику и вкус вина. У российского виноделия есть свои исторические особенности, и я считаю, что их надо обязательно сохранять и развивать.

Андрей Молчанов,
директор одной из крупнейших торговых сетей г. Сургута — «РОСТ»:
— Многое в российском виноделии стало настоящим открытием. Честно говоря, отправляясь в Краснодар, я не ожидал увидеть вина такого уровня. Рынок нашего региона совсем не простой для продвижения вина — жители Сургута предпочитают крепкий алкоголь. Нужно серьезно работать над развитием культуры потребления вина в целом, но я уверен, и для российских вин найдется место на полках нашей розницы. Они того заслуживают.

Владимир Дремин,
коммерческий директор крупнейшей дистрибьюторской компании Тульской области «Росконтрактпоставка»:
— Качество вин, которые мы попробовали во время краснодарской выставки и организованного «КраснодарЭкспо» и Группой «АлкоЭксперт» бизнес-тура, выше всяческих похвал. В России научились делать отличные вина. Теперь дело за маркетингом. Крупные компании уже идут в этом направлении, развивают категорию. И это очень радует. Все достижимо, главное быть последовательными. Посмотрите на некоторых крупнейших импортеров массового вина: где были эти компании еще лет 7-8 назад? И чем российские производители хуже импортеров?

Александр Ставцев,
главный редактор Аналитической Группы «АлкоЭксперт»:
— Я уже десятый год приезжаю в Краснодар на эту выставку и могу сказать, что она прошла огромный путь в своем развитии. Как, впрочем, и все российское виноделие. Наша страна буквально за считанные годы сделала такой рывок в виноградарстве и виноделии, на который многим другим странам потребовались десятилетия. Еще 7-8 лет назад на словосочетание «российское вино» была одна ассоциация — дешевое, полусладкое, низкого качества. Безусловно, и сейчас такого продукта на рынке предостаточно, но на его фоне особенно ярко выглядят российские вина мирового уровня, завоевывающие медали на международных конкурсах в Германии, Великобритании. В 2004-2005 годах на рынок вышли первые российские проекты качественных вин, а сейчас и уже более 15. В России работают иностранные консультанты-энологи с мировыми именами, закладываются новые виноградники. Все это не может не вселять оптимизм.

Валерий Логинов,
президент Некоммерческого партнерства производителей вин «Черноморские гаражные вина»:
— В этом году российские виноделы «малых форм» впервые представили коллективный стенд «гаражистов» на крупной профессиональной выставке. Это огромный шаг в развитии движения российских «гаражистов», буквально вручную создающих вина особого уровня. Качественные вина, создаваемые очень небольшими тиражами, крайне сложно продвигать в одиночку. На любой европейской выставке почетные места в национальных экспозициях занимают именно стенды ассоциаций производителей вин класса «премиум». По тому же пути мы идем и в России. Вместе участники партнерства могут добиться гораздо большего как в области маркетинга, так и на общественно-политическом направлении, отстаивая свои интересы.

 Текст: Кристина Наконечная

Наша «нефть» — это вода и климат ^

Российская курортология по-прежнему самая передовая в мире

У Северного Кавказа есть все, чтобы развивать индустрию здоровья. В какие проекты инвесторы готовы вкладывать деньги? Выгодно ли курортное дело частному капиталу или главным инвестором должно остаться государство?

Эти и другие вопросы были вынесены для обсуждения на Международном форуме в Кисловодске — «Инвестиции в человека», собравшем более 2,5 тысяч участников, среди которых были делегации из Италии, Венгрии, Франции, Норвегии, Испании, Венгрии, Великобритании.
На форуме только ленивый не цитировал слова генерального секретаря Всемирной ассоциации водолечения и климатолечения Умберто Солимене (Италия) о том, что российская курортология по-прежнему самая передовая в мире и ее сила — в сохранении традиций, классической структуры медицинского обслуживания и образования. Что, к сожалению, в последнее время подвергается беспрецедентному разрушению.

— Вода и климат — это ваша нефть. Нужно учиться, как принимать отдыхающих, причем всем — от продавца до мэра. Нужно добиваться включения Северного Кавказа в рамки культурных маршрутов Европы. И запретить сайдингом безобразить центральные улицы городов, — высказал свое мнение директор Фонда

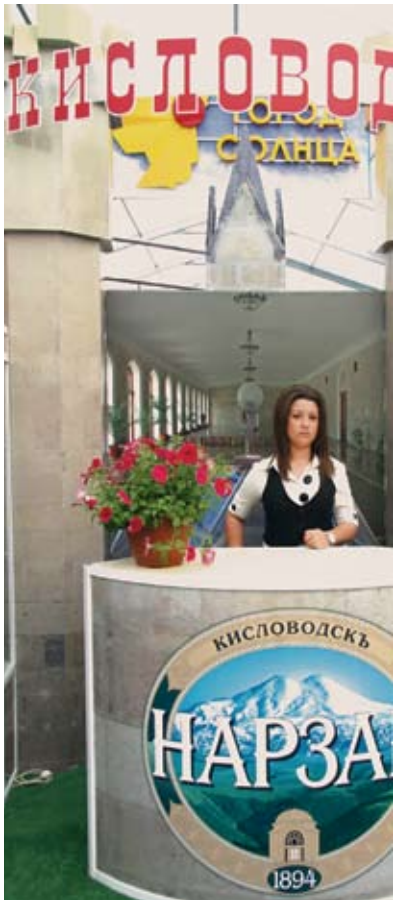

«Центр стратегических разработок «Северо-Запад» Владимир Княгинин. По мнению эксперта, прежде чем строить новые объекты туристкой инфраструктуры, целесообразно решить вопросы обеспечения благоприятных условий пребывания туристов. «Если города не отмыть, а построить подъемники, то эта экономика не будет работать», — считает Княгинин.

Тем не менее в мировой практике имеются примеры, когда «неотмытость» городов и даже угрозы терактов не мешают формированию туристической среды. Исполнительный директор Федерации альпинизма России Алексей Овчинников, принимавший участие в разработке Стратегии развития СКФО, привел пример королевства Непал, где «грязный Катманду не мешает гигантскому потоку туристов, приезжающих в чистые Гималаи». Менее чем за 10 лет в Непале было построено около 300 гостиниц, доходы от которых составляют десятки миллиардов долларов. «А угрозы терактов не помешали развитию туризма в Турции», — отметил Овчинников. Эксперт считает, что, создавая в СКФО новые объекты туриндустрии, необходимо сразу нацеливать их на всесезонную работу.

В настоящее время Правительство РФ ведет разработку концепции развития Кавказских Минеральных Вод, и как подчеркнул директор департамента проектов развития экономики регионов Минэкономразвития России Андрей Соколов, важно комплексно смотреть на развитие любой территории, и в концепции предусмотрена не только курортная составляющая, но и развитие транспортной инфраструктуры, инфраструктуры освоения недр и другие аспекты развития региона.

Идея о введении специального курортного сбора на российских курортах, в том числе на Кавминводах, еще в стадии обсуждения. Гость форума, мэр города Хевиз (Венгрия) Папп Габор, поделился в этом вопросе своим опытом. В городе Хевиз существует местный курортный налог, которым полностью распоряжается мэрия. Причем, на каждый евро курортного сбора государство из своего бюджета добавляет еще полтора евро.

На призывы сохранять местные традиции живо откликнулся Левокумский район Ставропольского края. На форуме был представлен проект этнодеревни, где будут возрождены народные промыслы и ремесла, туристы смогут освоить секреты приготовления традиционных русских блюд по рецептам допетровских времен. По словам заместителя главы администрации Левокумского района Галины Безус, проект одобрен Министерством курортов и туризма, и в этом году придет первый транш в размере 4,5 млн руб. Всего же для создания музея русского быта под открытым небом потребуется не менее 50 млн руб.

Санаторно-курортные учреждения могут лишиться кадров^

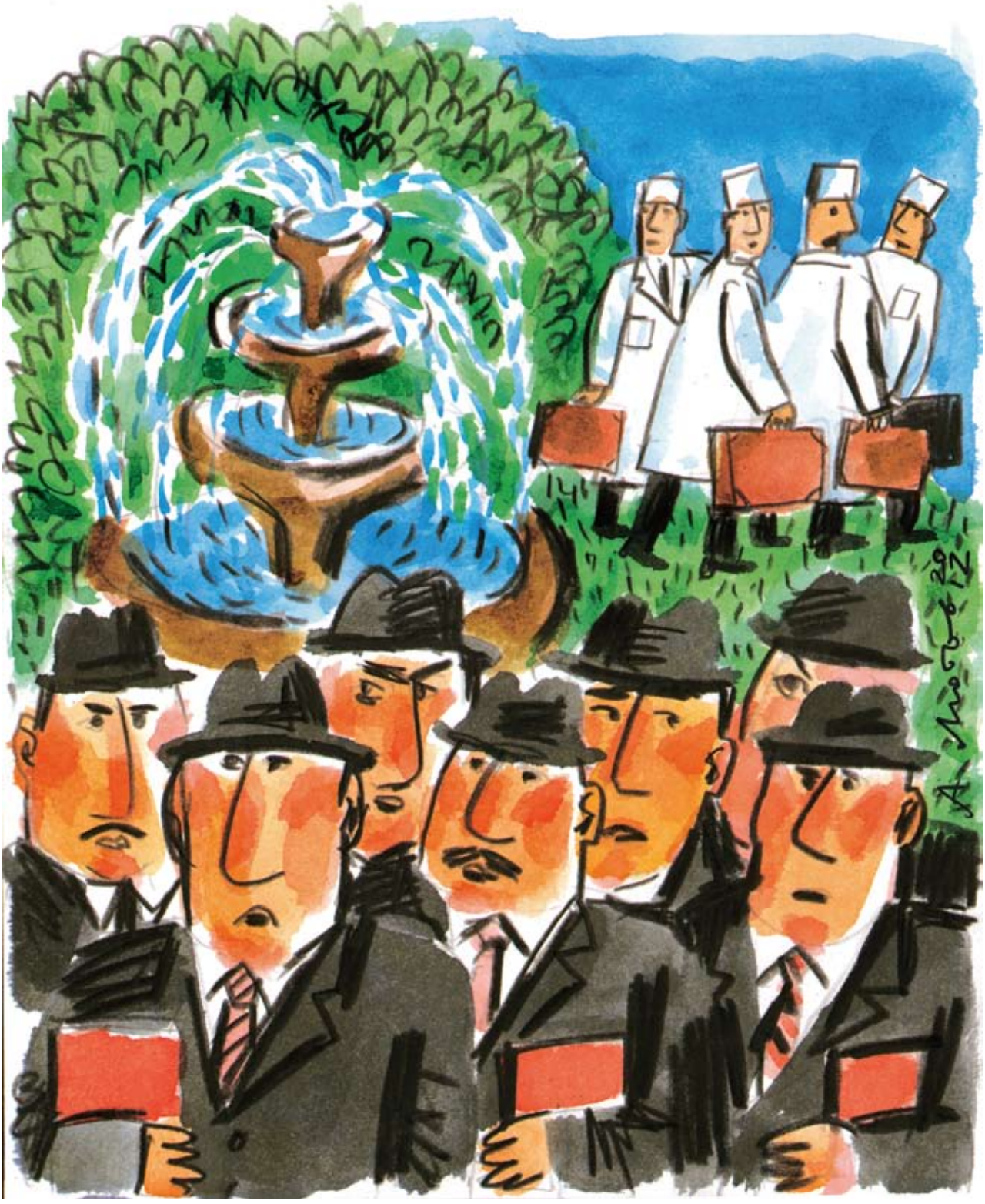

«Врачи уйдут из санаториев»

Виктор Пугиев,
президент ОАО «Центральный совет по туризму и отдыху»:

— Эффективность лечения на Кавминводах и в целом на Северном Кавказе бесспорна. По результатам научных исследований НИИ курортологии Пятигорска установлено, что от послекурортного пребывания больных отчетливо прослеживается медико-социальный и экономический эффект. Расходы на лечение в поликлиниках и стационаре сокращаются в 2-3 раза, выплаты по больничным листам — в 2,6 раза, достигается семикратный экономический эффект от долечивания в санаториях послеинфарктных больных. В отрасли есть свои большие проблемы. В свое время были построены три завода минеральной воды: в Кисловодске, Ессентуках, Железноводске. Со временем пришлось от них избавиться — производство стало неконкурентоспособным из-за массовых подделок, за относительно короткое время разрушена 50-летняя практика эксплуатации месторождений. Идет нерегулируемая эксплуатация источников минеральной воды. В данной ситуации один совет — нужно немедленно создать контролирующую структуру, которая бы в том числе пересмотрела бы лицензии по добыче минеральной воды. Еще одно новшество, которое планируется внедрить, и Министерство здравоохранения поддержало этот проект закона — лишение санаторно-курортных организаций статуса лечебно-профилактических. В результате врачи не смогут получать надбавки как медики, и санаторно-курортные учреждения могут полностью лишиться кадров. К сожалению, в Минздраве РФ не понимают этого.

«Побеждает индустрия гостеприимства»

Сергей Шпилько,
президент Российского союза туриндустрии:

— Если мы откроем политическую карту мира, то увидим, что в XX веке огромное количество стран столкнулись с выбором между экономикой войны и экономикой гостеприимства. Но в большинстве регионов с благоприятным климатом и богатыми природными ресурсами все-таки побеждает индустрия гостеприимства. Среди них и наш Северный Кавказ. Сегодня Ставропольский край практически приближается к приему 1 млн туристов и отдыхающих. При этом хотел бы обратить внимание, что более 10% из них — иностранцы! Назовите еще регион в Российской Федерации, который бы специализировался на курортном деле и чтобы среди отдыхающих был такой процент иностранцев. При этом на Ставрополье приходятся основные точки роста, внедрение нанотехнологий, инноваций. Кавминводы — это мощнейший санаторно-курортный комплекс, который устоял в годы самой острой политической ситуации на Кавказе. Сюда поток отдыхающих шел и шел. А мы смотрели и не могли в это поверить. А все потому, что курорт четко позиционирован. Мне кажется очень важным то, что происходит здесь в последние годы. Первое — это то, что концепция развития туризма и гостеприимства на Кавказе диверсифицируется — поступают заявки не только на развитие горнолыжных комплексов. Ставится вопрос о развитии Каспийского побережья. Оказаться на Каспии первым, кто поставит линии круизного туризма, абсолютно реально. И вложения небольшие, и спрос на «продукт» гарантирован. Хочу сказать, что устойчивое развитие любого курортного региона — это баланс интересов с природой, культурным наследием и местного населения с пришлым. И вот этого баланса в данном случае достичь очень просто. Для этого нужно выполнять стандарты гостеприимства.

«Деньги попадают в городскую кассу»

Габор Папп,
мэр города Хевиз, Венгрия:

— Сегодня нами подписан договор о побратимстве с главой города Пятигорска Львом Травневым. Хочу рассказать о нашем курорте, который имеет уникальные лечебные возможности благодаря расположенному здесь озеру Хевес. В городе 13 тыс. гостиничных мест, принимаем до 1 млн туристов в год, большой приток прибывающих из России. Думаю, вам будет интересно узнать, как деньги вкладываются в индустрию гостеприимства, делают оборот и снова возвращаются в город. В нашей стране любой субъект имеет право регулировать размер туристического налога, который остается в самом городе для его развития. Проще говоря, эти деньги попадают в городскую кассу. При этом на каждый евро, который мы собираем от въезжающих туристов, государство доплачивает 1,5 евро. Мы можем распоряжаться этими деньгами, строим новые туристические объекты, школы, детские сады и т.д. Закон о развитии туризма определяет, какие сферы могут быть профинансированы за счет этих денег. Мы можем гордиться, что, несмотря на мировой финансовый кризис, в прошлом году достигли самых высоких показателей в доходах за последние 15 лет.

Текст: Андрей Бережной

Журналист, поэт, общественный деятель **Галина Амирова:**

«Там, где человеку хорошо, — нет национальностей»

О правилах жизни среди мусульман, ошибках и уроках Северного Кавказа, подлинной национальной идее, а также о вещах более интимных, например, о сочинении стихов у кухонной плиты.

— Галина Игоревна, я немного — заочно — знаком с вами: по рассказам о вас и интервью. Знаю, что жили вы вначале в Ростове, а затем в августе 1991-го поменяли квартиру на Грозный. Почему?

— Во-первых, это родина моего мужа Алхазура… Сегодня его нет с нами — инфаркт в 1999-м, в 47 лет. А, во-вторых, не было разделения: Россия — Чечня, был Советский Союз, семья народов. Мужа, работника прокуратуры, перевели в Грозный. Меня пригласили работать в международную газету «Курьер», выходившую в то время на Северном Кавказе, и я оставалась собкорром ростовской областной газеты «Наше Время». Алхазур — единственный сын престарелых родителей… Понятны мотивы переезда? Поменяли квартиру в центре Ростова на квартиру в районе грозненской площади «Минутка» а, спустя время, перевезли туда родителей мужа. Себе купили другую — буквально в двух кварталах от президентского дворца. Обе разбомбили в 1994-м… Мы переехали 5 августа 1991 года, а через 2 недели случился путч — ГКЧП. И понеслось… Как снежный ком…

Адаптация шла все годы, что я там жила. Мусульманская республика. Законы адата. Неписаные правила жизни и быта, взаимоотношений чеченцев, без знания которых вписаться в алгоритм жизни горцев невозможно. Одно дело — жить в России, теоретически знать об их правилах и изредка бывать в Грозном, принимая поездки, как праздник в цветущем солнечном городе, с парками и фонтанами. Другое, лицом к лицу оказаться с тем, что не всегда понятно или приятно, но что нужно понять и принять, коль выбор сделан. Еще не успела оглянуться, ГКЧП, развал Союза, — и сразу же на центральной площади Грозного начались митинги. За Ельцина! Чечня за него встала горой! Сюжет, облетевший все эфиры, — Ельцин на танке в Москве, помните? А вкруговую возгласы на чеченском языке в его поддержку. В Грозном — круглосуточные костры, зеленые повязки, оружие. Люди бросали работу, съезжались со всех концов республики — «сегодня наше место здесь, а не в поле». Я постоянно находилась там. Одной из первых среди российских и зарубежных журналистов по заданию редакций взяла интервью у Дудаева. Незадолго до этого прошел общенациональный чеченский съезд — уже знали, что есть такой Дудаев, генерал советской армии, орденоносец, за плечами Афган. И тут же прозвучало ельцинское: «Берите суверенитета, сколько хотите!» — для чеченцев это посыл к действию.

Также, выполняя задания редакций, встречалась с женой Дудаева — Аллой, подготовила ряд интервью с ней. Мы приехали в Грозный одновременно, они — из Прибалтики. Алла — русская, поэтесса и художница. Сошлись на том, я тоже пишу стихи. У нее была уникальная портретная живопись. Информационная блокада очень давала о себе знать. Все, что передавала в российские СМИ, — читалось, получало общественный резонанс.

Дудаев тоже всегда был открыт для диалога. Тем более, для российских газет, для него это было очень важно. Согласитесь, стать свидетелем происходящего — находка для любого журналиста, несмотря на всю трагичность ситуации. Пришло решение писать книгу. Однажды уведомила об этом Дудаева, попросив разрешения встретиться с его родственниками. Он усмехнулся: «Что, хочешь показать, какая я сволочь? Ну, показывай! Чем больше напишут, тем лучше. А история рассудит».

Досье:

***Галина Амирова** — директор по работе с органами власти ЮФО и СКФО Издательского Дома «МедиаЮг», выпускница факультета журналистики Ростовского госуниверситета и Университета открытой политики (г. Москва), автор ряда публицистических книг и поэтического сборника «Древо жизни».*

Член Союза журналистов России.

Лауреат областной литературной премии им. Погодина.

Лауреат губернаторской премии по итогам областного конкурса «На лучшую творческую работу по межнациональным отношениям».

Лауреат областного конкурса на лучшую творческую работу о ветеранах ВОВ, тружениках тыла, детях войны («Золотое перо»).

Лауреат областного конкурса на лучшую творческую работу о материнстве и детстве («Золотое перо»).

Дважды лауреат конкурса региональных журналистов «Вместе».

Лауреат Всероссийского конкурса «Последняя миля» (Почта России).

Лауреат Всероссийского конкурса «Деловая Россия без кавычек» (Аппарат Президента РФ).

Лауреат международного конкурса журналистов «Права человека» (Международный фонд защиты от дискриминации).

Трижды лауреат международного литературного конкурса «В защиту эмигрантов, беженцев и переселенцев» (премии фонда Сороса).

Лауреат премии Верховного Комиссара ООН в номинации «За лучшие очерки о судьбах мигрантов и эмигрантов».

Лауреат международного литературного конкурса «Россия без вражды и ненависти» (Комиссия Евросоюза, Союз журналистов РФ).

Награждена Знаком отличия МВД РФ.

— Эта книга — о чем?
— Она еще на печатной машинке набрала более 300 страниц, и я еще раз ее переработаю, когда у меня не будет работы, то есть, я не знаю, когда. Чем больше лет проходит, тем более она интересна и значима, на мой взгляд. Это история. Горькая, тяжелая, но история нашей страны. Мне удалось собрать много уникальных фактов из истории чеченского народа, день вчерашний, день нынешний, начиная с Большой Кавказской войны, мои беседы с Дудаевым, лидерами чеченской революции, мои встречи с Гамсахурдиа — я его знала и мне довелось принимать участие в его похоронах. Все, что излагаю в книге, во многом шло вразрез с официальными мнениями, поэтому в тот период ее не издала. Хотя сейчас уже публично говорится об ошибках Ельцина, о вероломстве Грачева, о том, что Дудаева нужно было поддержать и сделать ставленником России, а не отталкивать, как поступил Ельцин. Дудаева принесли в жертву. Да, в итоге он сам натворил много ошибок. Но как можно было так ворошить этот «чеченский улей», зная уроки Большой Кавказской войны, менталитет горцев. Как говорят сами чеченцы: мы великолепные друзья, но мы очень жестокие враги.

Сколько же пострадало народа! Самых разных национальностей. Но больше всего досталось русским. Местные — кто-то ушел в горы, в аулы, а русским деваться было некуда. Мы с трудом вырвались оттуда, когда вовсю бомбили — это счастье, что уцелели. Не думали, что это навсегда: закрыли квартиру и уехали ну, на месяц, скажем. Еще несколько дней была телефонная связь с Грозным, и я успела позвонить нашим соседям, когда поняла, что на самом деле все страшнее и тяжелее. Я просто кричала в трубку — очень плохо было слышно: «Наташа, если вы сможете выехать (они собирались в Таганрог), заходите к нам, забирайте все, что нужно». Ведь все равно или разбомбят, или мародеры растащат. Много их было: грабили, поджигали… Потом я увидела наш дом — его фото шло заставкой к «горячим новостям» на НТВ: скошенная бомбами крыша… Наташа кричала в ответ мне: «Галя, мы в подвале, что будет с нами — я не знаю!». И я по сей день не знаю, что с ними стало. Это русская семья была…

— А вашей дочке сколько тогда было?
— Она поступила в 1-й класс. Побывала на празднике Первого звонка, а 6 сентября школы закрыли. Элина не училась до января следующего года, пошла в школу уже в Сальске, куда мы переехали к моим родителям. На нашем здоровье, конечно, все сказалось… Сердце мужа тоже не выдержало… Так случилось, что в течение одного года я похоронила отца, мужа, свекровь…

— Вы — человек, насколько я могу уже судить, крайне целеустремленный и деятельный. Но ведь на Кавказе у женщины прав еще меньше, чем в России; с Европой я даже не буду сравнивать. В Чечне — вы не чувствовали неудовлетворенности, стесненности?
— Трудно иметь мужа-чеченца, еще и горного чеченца. Алхазур был юристом-международником, занимал высокие должности, но характер сложный. Однако он очень считался со мной как с профессионалом — никогда не стоял вопрос, работать мне или не работать в журналистике. Он мною гордился, старался помогать. Что касается бытовых моментов — я знала, как себя вести. Зашел чеченец — женщина должна встать. Даже если он молодой. Муж со мной и с дочкой обедать за один стол при родителях никогда не садился — не принято… Замужние женщины обязательно покрывают голову ленточкой-повязкой. Как мне объясняла свекровь, это означает — не выставлять свою красоту на всеобщее обозрение, красота должна принадлежать только мужу. Я старалась следовать общепринятым правилам. Дружила в Грозном с журналистками, врачами, актрисами, был такой круг образованных женщин. Им тоже порой не все нравилось, но они живут с этим. Законы адата складывались десятилетиями, уважение к ним передается из поколения в поколение.

Я человек действительно свободолюбивый, но не до такой степени, чтобы быть свободным от общества, в котором живешь. Понимала еще одно, у чеченцев есть чему поучиться — уважению к старшим, сохранению чести и достоинства, щедрости, верности в дружбе. И мое приятие их порядков — а из всех мусульманских народов у чеченцев порядки самые жесткие — очень расположило ко мне свекра. Человека доброго, веселого, но по натуре — сильного, гордого горца. Он принял меня безоговорочно, вел себя со мной очень демократично. Родственники даже ревновали: вот, появилась русская сноха… У чеченцев принято давать вторые имена. У них есть имя Хава. Оно мне не понравилось, по-русски не очень благозвучно, но он называл меня этим именем — и я откликалась. Потому что в переводе оно означает «Ева», самое благородное имя — первородительница.

— Галина Игоревна, какой может быть национальная идея России? Что до меня — я ее вижу в словах русского писателя Андрея Рубанова, нашего современника: «Грош цена государству, где дети не живут лучше родителей». А что вы скажете?

— Это благополучие каждого конкретного человека, вне зависимости от его национальности. И, конечно, сильнейшая поддержка стариков и детей. Всегда сравниваю с Европой, потому что объехала ее почти всю: там, где человек чувствует себя комфортно — в плане зарплаты, пенсии, медицинских услуг, образования, — там национальностей не существует. Мне кажется, это главное.

На других серьезных приоритетах, на нашем прошлом мы пытаемся строить эту идею, вспоминаем победы в Великой Отечественной. Да, сегодня это еще объединяет старшее и младшее поколения. Но через несколько десятков лет мы будем говорить о ней, как о войне 1812 года, потому что побеждали наши деды, прадеды, а не мы. Это дорогое для нас прошлое, но… прошлое. Внимание государства к конкретному человеку — залог стабильного будущего.

В Германии подъезжает автобус к остановке и «присаживается», чтобы каждый пожилой человек мог подняться в салон без труда. Вот вам и национальная идея. Но

… Вся моя сознательная жизнь так или иначе связана с Северным Кавказом. Еще со студенческих времен: я защищала диплом на журфаке Ростовского госуниверситета по теме «Молодежная печать Чечено-Ингушетии 1920-х гг.»
Газеты, выходившие в тот период в ЧИАССР были интереснейшими изданиями, причем, все они издавались на русском. Получила я отличную оценку, мне рекомендовали продолжить работу, посчитав, что диплом — практически готовая кандидатская диссертация. Но я — практик-газетчик — наукой не стала заниматься. Затем я вышла замуж за чеченца, уехала в Грозный. И сегодня значительную часть рабочего времени провожу в командировках на Северном Кавказе, так как курирую один из ведущих журналов нашего Издательского Дома «Вестник. Северный Кавказ».

все упирается в деньги. Государство должно тратить их на человека.

— Где в любимой вами Европе вы смогли бы жить полной жизнью?
— Италия. Во мне присутствует внутренний кураж, как в итальянцах — очень мне там комфортно. Люблю Францию, Испанию. В общем, я не северный человек.

— Вернемся в родные пенаты и — немного назад в вашей биографии. По приезде из Грозного вы же избрались в Сальское районное Собрание депутатов. Что за время депутатства вы изменили в округе?
— Я же была не просто депутатом, а изначально главным редактором и директором независимой газеты. В определенной степени даже оппозиционной газеты: мы не пели оды администрации, объективно реагировали на действительность, отражали проблемы, искали пути выхода из них, и главное, старались реально помогать детям, старикам, больным, социально незащищенным гражданам. У бабушки-инвалида ветром сорвало с дома крышу — переложили, тяжелобольную женщину определили в больницу, ребенку деньги собрали на операцию, детдому помощь оказали… Вот такими делами я и занималась.

До моего прихода в депутаты на въезде в Сальск был построен микрорайон частных домов. Людям дали землю, они подняли домики, но остались без света, без газа, без канализации, без подъездных дорог! 30, может быть, больше домов. Очень тяжелый был вопрос. Мы им занимались не один месяц и даже не один год — но решили. К людям пришло все.

— То бишь, есть в Сальске люди, которые вспоминают вас хорошим словом?
— И я надеюсь, их немало. Я создала объединение в поддержку вынужденных переселенцев. Не только из Чечни. Кто-то не может получить компенсацию за утерянное жилье, найти работу, ребенка в больницу без прописки не берут. Все это крутилось водоворотом вокруг меня. Я уже поработала на авторитет — и он мне сильно помогал. Кроме того, я оставалась помощником депутата Госдумы РФ Виктора Михайловича Топилина. Очень много средств с ним привлекли для школ, больниц, детсадов города и района, — он эти деньги выбивал на своем уровне, а я здесь определяла, кто нуждается больше.

… На следующих выборах власть предержащие попытались сделать все, чтобы я не прошла в депутаты (кому нужны правдолюбцы?), на округе оппоненты выставили против меня семь мужиков, руководителей крупнейших предприятий Сальска. Начался такой черный пиар — небесам стало тошно! Ничего криминального в моей биографии нет и быть не могло. Зацепились за то, что муж был чеченец, и подняли на щит этот факт. Анонимные звонки с угрозами мне и моей семье, надписи на стенах, листовки, фотомонтажи, на которых я, якобы, в окружении боевиков: «Амирова — чеченская мафиози!» Но люди не верили им. Благодарна от всей души моим землякам, на глазах которых я выросла, которые прекрасно знали моих родителей, людей, уважаемых в городе и районе. И тогда перед самыми выборами все мои противники сняли свои кандидатуры. Выборы на округе не состоялись, их просто перенесли… А я ушла из политики. Помня слезы мамы, переживания дочери… Хотя сейчас по долгу службы работаю с политиками, чиновниками, но, конечно, это совсем другое. И время другое, и задачи другие.

— И еще об одной вашей ипостаси. Вы пишете стихи. Что вам необходимо, чтобы писалось?
— Кофе, сигареты (не знаю, надо ли об этом писать или нет), ручка, лист бумаги. И чтобы меня никто не дергал. Строки рождаются порой так внезапно, льются откуда-то свыше. Есть у меня песня «Ах, эта горькая война», которую мы написали с немецким композитором Виталием Терингом, посвятили 65-летию Победы. Ее попросили у нас на радио «Хит-FM», еще куда-то — крутили везде. Мы подарили ее ветеранам войны. Как сейчас помню, я привезла дочь по делу, сидела, ждала ее в машине около часа. И пришли первые строчки куплета. Судорожно искала клочок бумаги… Или стою над плитой — готовлю, а мысль лихорадочно бьется, рождается строка, которая и ложится потом в основу стихотворения, песни. Это удивительный процесс! И это — вторая моя жизнь…

Рано утром хорошо пишется, но не всегда удается изложить все, потому что спешка, забот много, и вечером с 8 до 12. У меня маленький внук, ему 5 лет скоро — и даже он будет бегать вокруг, но мне не мешает, душа говорит, а мысль и перо ей только помогают…

Книжная полка:

В 2008 году была издана книга Галины Амировой «Вайнахи на Дону». Это 45 очерков о чеченцах и ингушах, которые составляют славу и гордость самых разных отраслей донской экономики: строительства, сельского хозяйства, медицины, науки, юриспруденции. Выход книги патронировали тогдашние губернатор Ростовской области Владимир Чуб, президент Чечни Алу Алханов и президент Ингушетии Мурат Зязиков. Презентация книги состоялась в Донской публичной библиотеке. Многие российские и зарубежные иформагентства писали о выходе в свет «Вайнахов на Дону». Эта книга стала победителем Международного конкурса «Россия без вражды и ненависти», проводимого «Евросоюзом» и Союзом журналистов России, также книге была присуждена губернаторская премия.
В ближайшем времени силами ИД «МедиаЮг» свет увидит второй поэтический сборник Галины Игоревны — «С любовью». В него войдут 130 стихов и текстов песен (25 песен уже написаны совместно с композиторами России, Украины, Германии, США и звучат на концертах, в эфире). Сборник стихов открывают предисловия легендарного «взглядовца», журналиста и политолога Владимира Мукусева, близкого друга Амировой, и Дмитрия Диброва, известного телеведущего, сокурсника Галины по университету.

МедиаЮг
Издательский дом

Корпоративная книга — лучший способ рассказать о себе!

Издательский дом «МедиаЮг» предлагает создание уникальной корпоративной книги вашей компании.

Мы осуществим:

- сбор, анализ и подготовку информации о компании и сотрудниках;
- проведение профессиональной фотосъемки;
- графическое оформление;
- печать книги.

Корпоративная книга необходима:

- как носитель информации об истории компании, людях, уникальности товаров и услуг;
- как инструмент продвижения компании на выставках и мероприятиях;
- как подарок для партнеров и клиентов компании.

Закажите корпоративную книгу сейчас:

тел.: 8 800 200-89-49, (863) 275-01-76,
Дмитрий Волчук, e-mail: volchuk@mediayug.ru

Модель доступности и качества

Здравоохранение Чеченской Республики успешно следует программе модернизации отрасли

В течение послевоенных 10 лет система здравоохранения республики претерпела существенные позитивные изменения. При мощной поддержке главы ЧР Рамзана Кадырова успешно решались вопросы восстановления учреждений здравоохранения, обеспечения их медицинским оборудованием, подготовки медицинских кадров, значительно возросли объем и качество медицинской помощи населению.

Шахид Ахмадов,
министр здравоохранения Чеченской Республики

Сегодня в Чеченской Республике сформирована система здравоохранения, включающая в себя:

— государственные учреждения (республиканские специализированные);
— муниципальные учреждения (городские больницы, центральные районные больницы, районные и участковые больницы, амбулаторно-поликлинические учреждения, родильные дома, станции (подстанции) скорой медицинской помощи).

Дальнейшая реорганизация системы здравоохранения обусловлена необходимостью приведения стратегии развития отрасли в соответствии с реализацией приоритетных национальных проектов. По программе модернизации по уровню оказания медицинской помощи все учреждения разделены на группы. Высокотехнологичная специализированная медицинская помощь (первый уровень) в учреждениях здравоохранения республики не оказывается, специализированная медицинская помощь (второй уровень) оказывается в государственных учреждениях здравоохранения; специализированная и первичная медико-санитарная помощь оказывается государственными и муниципальными учреждениями здравоохранения (третий уровень); первичная медико-санитарная медицинская помощь (четвертый уровень) — во всех учреждениях здравоохранения.

Для повышения доступности и качества предоставляемой амбулаторной медицинской помощи формируется трехуровневая система в соответствии с действующими порядками оказания медицинской помощи.

Третий уровень будет представлен амбулаторно-поликлиническими учреждениями, оказывающими первичную медико-санитарную помощь.

В учреждениях третьего уровня будут развиваться стационарозамещающие технологии, создаваться пункты неотложной помощи.

Второй уровень будет представлен межмуниципальными центрами на базе трех многопрофильных больниц (Гудермесская ЦРБ, Урус-Мартановская ЦРБ, Шалинская ЦРБ) и крупными городскими поликлиниками, оказывающими квалифицированную специализированную амбулаторную медицинскую помощь по наиболее востребованным профилям в соответствии с порядками оказания специализированной медицинской помощи. В межмуниципальных центрах будут применяться стационарозамещающие формы (дневные стационары) по специализированным профилям, будет представлен широкий спектр диагностических процедур, включая компьютерную томографию.

Первый уровень — это консультативно-диагностическая специализированная помощь, которая будет организована в республиканских консультативно-диагностических центрах. Одновременно с оказанием консультативно-диагностической помощи данные учреждения несут организационно-методическую функцию.

Реализация данной модели амбулаторной службы позволит осуществлять этапность оказания помощи, соблюдать принципы территориальности и профилактической направленности, обеспечить выявляемость заболеваний на ранних стадиях, в том числе социально значимых, снижение инвалидизации и смертности населения, а также компенсировать неравномерность развития амбулаторной медицинской помощи.

В ходе модернизации здравоохранения планируется снизить дефицит кадров в амбулаторно-поликлиническом звене.

Мадина Эльдарова, *главный врач ГБУ «РЕСПУБЛИКАНСКИЙ КЛИНИЧЕСКИЙ ЦЕНТР ОХРАНЫ ЗДОРОВЬЯ МАТЕРИ и РЕБЕНКА им. А. КАДЫРОВОЙ»:*

«В нашем центре созданы все условия для оказания квалифицированной медицинской помощи»

Одно из ведущих медицинских учреждений Чеченской Республики — ГБУ «Республиканский клинический центр охраны здоровья матери и ребенка (РКЦОЗМиР) им. А. Кадыровой».

Работа Центра многогранна и имеет огромное значение в системе здравоохранения ЧР. Большое значение в работе нашего медучреждения отводится профилактическому направлению и охране здоровья матери, что является залогом рождения здорового поколения.

К сожалению, мы должны признать тот факт, что поток женщин с тяжелой экстрагенитальной и акушерской патологией не уменьшается. Мы, спасая женщин, порой бываем вынуждены досрочно родоразрешать их. В результате появляются на свет маловесные детишки с ослабленным здоровьем. В связи с этой проблемой перед нами стоят задачи по снижению смертности и заболеваемости детей с низкой и экстремально низкой массой тела.

Центр расширяется, обновляет диагностическую и лечебную медаппаратуру. В его структуре открыто новое отделение реанимации и интенсивной терапии новорожденных на 18 коек в рамках программы модернизации здравоохранения ЧР. Приобретено большое количество современного оборудования для выхаживания детей с низкой и экстремально низкой массой тела. Все это приобретено минздравом ЧР в рамках программы модернизации здравоохранения.

Другая сторона нашей задачи — наладить тесный деловой контакт с ЛПУ на местах, так как от такого содружества выиграет дело, в итоге качество оказания медицинской помощи людям повысится. Кроме того, по линии санитарно-просветительской деятельности мы планируем расширить наши связи с населением республики, изучить проблемы каждой семьи с медицинской точки зрения и выйти с предложениями на минздрав ЧР.

В целом наш центр рассчитан на 333 койки, в его составе — 11 функциональных подразделений. Большинство наших сотрудников из числа врачей, среднего медперсонала ежегодно повышают свою профессиональную квалификацию. В центре преимущественно большинство врачей первой и высшей квалификационных категорий.

Большое внимание нашему медучреждению оказывает глава Чеченской Республики Рамзан Кадыров. По его инициативе был проведен капитальный внутренний и наружный ремонт в здании клинического центра.

За безупречный и добросовестный труд особо отличившимся докторам присвоены почетные звания «Отличник здравоохранения», «Заслуженный врач ЧР».

Радует тот факт, что все большее количество женщин проникается доверием к нашим специалистам. 30% рожениц Чечни обращаются именно в наш центр. У нас созданы все условия для оказания квалифицированной медицинской помощи женскому населению, так как наш центр является ЛПУ III уровня.

Центр пользуется заслуженным авторитетом в среде медицинской общественности, а наши доктора — уважением у жителей. И впредь мы будем стараться высоко нести честь врача Чеченской Республики.

364051 Чеченская Республика, г. Грозный, ул. С.Ш. Лорсанова, 1, тел.: (8712)22-24-26

РЕКЛАМА

Зов сердца для Бриллиант

Больница имеет богатую историю длиной почти в столетие и обслуживает более четырехсот человек ежедневно

Надтеречная центральная районная больница была основана в 1925 году. Первоначально она строилась как участковая больница и была рассчитана на 25 коек терапевтического профиля и 30 посещений в смену. Строительство больницы стало важным событием для жителей Надтеречного района, поэтому они вместе с представителями духовенства принимали активное участие в этом процессе.

Бриллиант Ахметханова

Уже через год, в 1926 году, возникла необходимость расширения больницы, поэтому здесь появилось 75 стационарных коек. В дальнейшем, когда возросло количество пациентов из Надтеречного и соседних районов, вопрос о расширении возникал все чаще и чаще. Так, к примеру, в 1966 году здесь работало восемь врачей на 100 коек, а в 1980 году — 25 врачей на 170 коек. Увеличилось и число структурных подразделений. На сегодняшний день в Надтеречном районе, помимо центральной больницы, функционируют и отдельные ее филиалы — районные больницы: Гвардейская, Знаменская, Горагорская, Бено-Юртовская, а также восемь фельдшерско-акушерских пунктов. Во всех учреждениях есть отделения скорой помощи, клинические лаборатории и диагностические службы.

За счет укрепления материально-технической базы увеличился и диапазон обследования и лечения больных. Были отремонтированы все лечебно-профилактические учреждения в Надтеречном районе, построено два новых фельдшерско-акушерских пункта, врачебная амбулатория, женская консультация и отделение скорой помощи при ЦРБ.

Справка:

В ЦРБ проводятся исследования разных видов: рентгенологические, флюорографические, УЗИ –диагностика, биохимические, клинические, иммуноферментные исследования, а также суточное кардиологическое мониторирование.

По пути модернизации. Такое стремительно развитие было бы невозможным без активной помощи государства. В Надтеречной ЦРБ реализуется национальный проект «Модернизация здравоохранения», приоритетными направлениями которого являются развитие первичной медико-санитарной помощи и профилактических заболеваний, совершенствование оказания медицинской помощи сельскому населению, модернизация службы скорой медицинской помощи, совершенствование оказания медицинской помощи больным акушерского, гинекологического

Справка:

В больнице существуют три лечебных отделения: поликлиника, круглосуточный стационар и лечебно-диагностическое отделение. Также на территории больницы функционируют стационары хирургического, терапевтического, кардиологического, эндокринологического, педиатрического и многих других профилей. Все диагностические отделения работают днем и ночью в экстренном режиме.

REKLAMA

Справка:

В штате больницы 489 сотрудников. На сегодняшний день она рассчитана на 400 посещений в смену поликлинического приема и 225 коек стационара. Все сотрудники Надтеречной ЦРБ систематически проходят курсы повышения квалификации. Среди них есть врачи и медсестры высшей и первой категории, отличники здравоохранения, многие награждены почетными грамотами от МЗ ЧР и МЗ РФ.

профилей, новорожденным, а также больным с сердечно-сосудистыми заболеваниями.

Врачи также отмечают, что в Чеченской Республике сейчас активно проводятся ремонтные работы лечебных учреждений, переоснащение их медицинским оборудованием и внедрение там прогрессивных стандартов лечения. Повсеместно также внедряются современные информационные системы, которые позволяют проводить электронную запись к специалистам.

Помимо этого в Чеченской Республике реализуются мероприятия в рамках долгосрочных целевых программ по снижению уровня смертности. Среди них такие внушительные проекты, как «Предупреждение и борьба с социально значимыми заболеваниями», «Социально-экономическое развитие Чеченской Республики на 2008–2012 годы», «Концепция кадровой политики в сфере здравоохранения Чеченской Республики на 2007–2012 годы», «Мероприятия по совершенствованию оказания медицинской помощи пострадавшим при ДТП» и многие другие. Причем, Надтеречная ЦРБ участвует практически во всех программах, проводимых на территории республики.

Бриллиант Шамхановна Ахметханова, главврач Надтеречной центральной районной больницы: «Правительство Чеченской Республики делает все возможное, чтобы решить кадровый вопрос. Глава Надтеречного муниципального района Султан Ахметханов обещал приехавшим работать в район докторам оплатить расходы на съемное жилье. Мы в свою очередь проводим разъяснительную работу с выпускниками вузов и интернами, чтобы привлечь их к работе в государственных больницах».

Повенчанные с медициной

Давно известно, что врач — это профессия семейная, поэтому докторами зачастую становятся дети медиков, желающих укрепить свою профессиональную династию. Однако главврач Надтеречной ЦРБ — Бриллиант Ахметханова — руководствовалась в своем выборе не необходимостью сохранить традицию, а зовом сердца.

— Моему выбору поспособствовали боль и сострадание к больным людям, которые не могут сами позаботиться о себе, — рассказала Бриллиант Шамхановна. — Я ухаживала за престарелыми людьми в школьные годы, начиная с четвертого класса. Болезни не миновали и моих родственников. У бабушки была бронхиальная астма, которая фактически приковала ее к постели. В приступы удушья я отчетливо помню свои переживания по поводу того, что «скорая помощь» едет очень медленно и боязнь потерять бабушку.

Вскоре после ее смерти Бриллиант Шамхановна отправилась жить и ухаживать за второй бабушкой — мамой отца, и здесь ей снова пришлось пережить боль и страдание. Вот почему желание исцелить страждущего занимают первое место в числе ее приоритетов.

Конечно, не каждый врач может похвастаться таким рвением и желанием помогать людям. Не секрет, что проблема дефицита кадров и по сей день остается самой актуальной для сферы здравоохранения. Многие врачи, к примеру, не желают работать в сельской местности, зная об определенных трудностях, в числе которых и отсутствие социальных гарантий. Однако власти Чеченской Республики стремятся максимально сократить все риски.

Учитывая тот факт, что дефицит медицинских кадров влияет и на доступность медицинской помощи, был утвержден график выезда участковых врачей на приписные фельдшерско-акушерские пункты (ФАПы). Кроме этого, чтобы приблизить к отдаленным населенным пунктам врачей-специалистов узкого профиля, также составлены графики выездов этих врачей во все лечебно-профилактические учреждения Надтеречного района.

366810 Чеченская Республика, Надтеречный р-он,с. Надтеречное, ул. Гагарина, тел.: (871) 322-70-15

Текст: Сергей Семенов

Олимпийские надежды Кавказа ^

Представители СКФО рассчитывают не менее чем на 20 медалей Лондона-2012

«Вестник», пообщавшись с авторитетными экспертами в мире северокавказского спорта, взвесил шансы наших спортсменов на успех в британской столице, а также оценил медальные амбиции кавказских регионов.

Станислав Шхануков,
государственный тренер КБР по легкой атлетике:

— Шансы атлетов Кабардино-Балкарии на олимпийское золото велики как никогда. Мы даже надеемся, что оно будет не одно. Махов, например, выиграл почти все предолимпийские отборы, а это за несколько месяцев до Олимпиады практически гарантирует успех. Хаджимурат Аккаев также очевидный лидер в своем весе, в Пекине он не выиграл из-за ошибок в тактике.

Есть также дзюдоисты Мудранов и Гаданов, борец Уришев — чемпионы страны в своем весе, чьи шансы на медаль при попадании в сборную очень весомы. Еще ряд спортсменов пока только ведут борьбу за олимпийскую путевку. Например, прыгунья в высоту Мария Кучина еще 2 года назад стала чемпионкой I юношеской Олимпиады в Сингапуре, а теперь реально претендует на олимпийскую лицензию.

Сажид Сажидов,
главный тренер сборной Дагестана по вольной борьбе:

— Прогнозировать что-либо в современной борьбе достаточно трудно, класс наших соперников в Лондоне будет очень высок. Мы же можем только упорно работать на тренировках и уповать на помощь Всевышнего. Министр спорта Дагестана Арсанали Муртазалиев на встрече с президентом заявил, что рассчитывает на три медали дагестанских борцов на олимпийских играх в Лондоне. Этот план достаточно амбициозен, но выполним. На предыдущей Олимпиаде у нас была великолепная команда, сейчас будет больше молодежи. В этом есть как минусы, так и плюсы, однако я уверен, что любой наш борец будет в Лондоне претендовать на самые высокие места.

Виктор Осипов,
министр физической культуры, спорта и молодежной политики Ставропольского края:

— Мы рассчитываем в Лондоне на те виды спорта, которые активно развиваются в крае: бокс, дзюдо, спортивную борьбу, тяжелую и легкую атлетику, художественную гимнастику, инвалидный спорт, а также игровые виды.
За минувший четырехлетний олимпийский цикл в нашем регионе удалось значительно улучшить состояние баз для тренировок сильнейших атлетов, претендующих на поездку в Лондон, увеличить финансирование команд, усовершенствовать научно-методическое, медико-биологическое и фармакологическое обеспечение олимпийской подготовки. Конкретных медальных планов нет, потому что пока непонятно, сколько наших спортсменов выступит на Олимпиаде.

Ставропольский край

Из всех субъектов СКФО именно Ставропольский край, по всей видимости, отправит в олимпийский Лондон больше всего атлетов. По данным краевого минспорта, до сих пор на участие в Играх претендует 23 спортсмена. Уже обеспечили себе участие трое —легкоатлетка Мария Абакумова, боксер Давид Айрапетян и прыгун в воду Евгений Кузнецов.

Хорошие шансы составить им компанию имеют легкоатлеты Александр Табал, Анна Омарова и Анна Булгакова, вольница Наталья Смирнова, триатлонистка Анна Буровая и штангист Давид Беджанян. Немало ставропольчан, претендующих на поездку в Лондон, и в игровых видах спорта. В частности, хорошие шансы сыграть на олимпийском паркете есть у баскетболистов Никиты Шабалкина и Евгения Воронова.

Что касается шансов ставропольчан на медали, то они достаточно весомы. Метательница

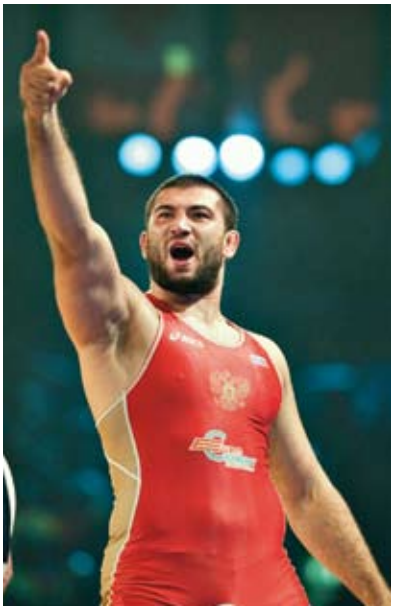

копья Мария Абакумова, выиграв предолимпийский чемпионат мира в Тэгу, послала сигнал всем соперницам: «Я в полном порядке». Она уже достаточно основательно прибрала к рукам звание самой сильной спортсменки из новой плеяды звезд, к своим 26 годам взяв все возможные титулы, кроме олимпийского.

Евгений Кузнецов ворвался в элиту мировых прыжков в воду в прошлом году, выиграв 2 золотые медали на чемпионате мира в Будапеште, а затем закрепив успех на чемпионате мира в Шанхае («серебро» и «бронза»). В паре с саратовцем Ильей Захаровым Кузнецов на сегодня обладает самой сложной в мире программой в синхронных прыжках с трехметрового трамплина. Так что дело для ставропольского таланта за малым — совладать с нервами и сделать чисто прыжки, которые он уже тысячу раз исполнял на тренировках. Побороться за медали в «одиночке» будет сложнее, однако и здесь Евгений не будет статистом, особенно на своем излюбленном 3-метровом трамплине.

Живущий и тренирующийся в Пятигорске Давид Айрапетян последние 8 лет не имеет соперников в России и насколько стабильно выступает на родине(6 титулов чемпиона страны), настолько неровно — на международной арене. В 2008 году на олимпийских играх в Пекине уже в первом бою неожиданно уступил украинскому боксеру Георгию Чигаеву, которого до этого побеждал на чемпионате

Метательница копья Мария Абакумова, выиграв предолимпийский чемпионат мира в Тэгу, послала сигнал всем соперницам: «Я в полном порядке». Она уже достаточно основательно прибрала к рукам звание самой сильной спортсменки из новой плеяды звезд, к своим 26 годам взяв все возможные титулы, кроме олимпийского.

Европы в Пловдиве. А уже спустя год, на чемпионате мира 2009 года в Милане при практически аналогичном составе участников Айрапетян дошел до финала и завоевал серебряную медаль этого турнира. Бокс в легких весах, где соперники осыпают друг друга градом ударов и перемещаются по рингу с невероятной скоростью, очень зависим от судей, и Айрапетян не раз был заложником данного фактора. Впрочем, его потенциал настолько высок, что до финала в олимпийском Лондоне он должен дойти при любом арбитраже.

Дагестан

Этнических дагестанцев на Играх выступит очень много, и лишь малая их часть — за Россию.

Показательна ситуация, к примеру, в сборной Азербайджана по боксу. За наших южных соседей в Лондоне будут боксировать Магомед Абдулхамидов (56 кг), Гейбатулла Гаджиалиев (64 кг), Солтан Мигитинов (75 кг), Магомедрасул Меджидов (+91 кг) и представительница в женском стиле Елена Выстропова (75 кг). То есть больше чем наполовину азербайджанская сборная будет состоять из уроженцев Дагестана. За Россию же выступит всего один мастер кожаной перчатки из республики — супертяж Магомед Омаров (+91 кг). Другая надежда дагестанского бокса Альберт Селимов (60 кг), как известно, лицензию на Олимпиаду добыть не сумел.

Что уж говорить о борьбе, где дагестанцы борются под флагами двух десятков государств.

К примеру, за Казахстан на Играх выступят Абдулхаким Шапиев и Марид Муталимов, за Азербайджан — Шарип Шарипов, Джамалудин Магомедов, за Белоруссию — Али Шабанов, Руслан Шейхов, за Узбекистан — Рашид Курбанов, Курбан Курбанов, за Армению — Хаджимурад Нурмагомедов, за Таджикистан — Залимхан Юсупов, Юсуп Абдусаламов, за Турцию — Рамазан Ирбайханов.

На момент подписания номера в печать не была окончательно известна итоговая олимпийская заявка от России в этом самом интересном для Дагестана виде спорта, однако в том, что ее костяк

Тяжелоатлетка Светлана Царукаева также едет в Лондон с намерением доказать, что предыдущая олимпийская неудача не более чем случайность. В Пекине, напомним, она не смогла взять начальный вес ни в одной из попыток, громко расплакавшись прямо на помосте.

будет состоять из местных борцов, сомневаться не приходится.

Темнит с составом пока и главный тренер сборной России по дзюдо Эцио Гамба, но Мансур Исаев, Сиражудин Магомедов и Тагир Хайбулаев, скорее всего, получат возможность проявить себя на татами в столице Англии. Их шансы на «золото» призрачны и невелики, однако зацепить медаль они вполне могут.

Кабардино-Балкария

Из тех, чьи шансы на олимпийское золото видятся почти стопроцентными можно выделить Биляла Махова. Исполняющий обязанности главного тренера сборной России по вольной борьбе Магомед Гусейнов уже заявил, что Махов в составе, несмотря на то, что окончательную заявку сформируют лишь за 2-3 недели до самой Олимпиады. Такое доверие тренеров понятно: воспитанник дагестанской школы борьбы, он к 24 годам из 4 чемпионатов мира, в которых принял участие, выиграл три. На ЧМ-2011 в Стамбуле проиграл из-за катастрофического невезения — во всех периодах всех схваток жребий был благосклонен к его сопернику из Белоруссии Алексею Шемарову, а такое бывает крайне редко. Реванша Махову осталось ждать недолго — на Олимпиаде их новая встреча на ковре кажется неизбежной.

Провал Асланбека Хуштова стал неприятным сюрпризом — олимпийский чемпион остался за чертой призеров по итогам чемпионата России в Саранске, однако шансы на получение билета на Игры-2012 у него еще есть. Позиции другого кабардинского «классика» — Заура Курамагомедова — выглядят намного сильнее — он не только вчистую выиграл тот же саранский чемпионат России, но и годом ранее как раз и завоевал олимпийскую лицензию в весе 60 кг на чемпионате мира в Стамбуле. Однако таких заслуг перед Родиной, как у того же Хуштова, у Курамагомедова нет, и при жесточайшей конкуренции от команды его вполне могут отцепить. Если же ничего не случится и Заур поедет в Лондон, то будет там одним из фаворитов.

На свою третью Олимпиаду поедет тяжелоатлет Хаджимурат Акаев. В копилке у «самого знаменитого балкарца в мире», как называют его друзья, уже есть «серебро» Афин и «бронза» Пекина, и, как признается Хаджимурат, ему очень хочется пополнить свою копилку олимпийских медалей золотом. Его главным соперником будет другой россиянин — Дмитрий Клоков, которого Акаев на главном предолимпийском старте (парижском чемпионате мира) обыграл.

В числе тех, кто также будет явным претендентом на медали Лондона, есть и дзюдоист Алим Гаданов. Алим в блестящем стиле выиграл последний чемпионат Европы и в том, что его возьмут в команду, сомневаться не приходится.

Северная Осетия-Алания

Осетину Бесику Кудухову помешать стать олимпийским чемпионом Лондона может только чудо. Кудухов — один из самых стабильных российских борцов последних лет. На стамбульском чемпионате мира, который сложился для нашей команды крайне неудачно, в своем весе не оставил своим соперникам ни единого шанса. У него за плечами уже есть одна проигранная по непонятным причинам Олимпиада. Можно надеяться, что второй осечки Бесик не допустит.

Алан Гогаев в этом году выиграл Ярыгинский мемориал и мартовский чемпионат Европы, и его шансы бороться за Россию в весе 66 кг видятся очень перспективными. Здесь все опять же упрется в предолимпийский отбор. Сумеет Алан убедить тренеров в том, что именно — будет в Лондоне как минимум в призах.

Конкуренция в греко-римской борьбе сейчас жесточайшая, но школа осетинской борьбы не перестает «штамповать» чемпионов. Место Хасана Бароева в сборной страны незыблемо, как незыблемы и его шансы на повторение афинского успеха. Наследник Александра Карелина в абсолютной категории был одним из

главных неудачников российской сборной 4 года назад в Пекине, однако сейчас он, похоже, готов оптимально не только физически, но и психологически. Алан Хугаев и Рустем Тотров тоже должны поехать в Лондон, где явно не будут статистами.

Что касается дзюдо, в котором представители Северной Осетии традиционно сильны, то в российскую команду могут попасть Мурат Гасиев и Сослан Джанаев. У них есть шансы на медали, однако после ухода Тамерлана Тменова осетинское дзюдо выглядит уже не так мощно.

Тяжелоатлетка Светлана Царукаева также едет в Лондон с намерением доказать, что предыдущая олимпийская неудача — не более чем случайность. В Пекине, напомним, она не смогла взять начальный вес ни в одной из попыток, громко расплакавшись прямо на помосте. Отрадно, что на прошлогоднем чемпионате мира в Париже Царукаева сумела справиться с нервами и наконец выиграть «золото». Сейчас она явно находится на подъеме,

а значит, лондонская победа для Царукаевой — более чем реальна.

Ждут в республике медалей и в фехтовании, осетинская школа которого — одна из сильнейших в России. Аида Шанаева уже знает, как выигрывать олимпийские игры в командной рапире (Пекин-2008), и в Лондоне будет явно не прочь повторить этот успех не только вместе с подругами по команде, но и в личном зачете.

Чеченская республика

Медальные планы Чечни на Играх в Лондоне будут традиционно связаны с единоборствами.

К сожалению, главная надежда чеченского спорта — борец греко-римского стиля Исламбек

Альбиев — не сумел выйти в финал олимпийского квалификационного турнира и завоевать олимпийскую лицензию. Таким образом, сборная России впервые в истории будет представлена на Играх не в полном составе, хотя тот же Исламбек вполне мог бы повторить свое достижение Пекина и выиграть в столице Великобритании.

Хорошие шансы есть у боксеров Апти Устарханова, Арби Мадаева и Зелима Маташова.

Ингушетия

Муса Могушков — один из лидеров сборной России по дзюдо — последовательно идет к олимпийской вершине, с каждым годом делая свою борьбу все более совершенной, чему доказательство — бронзовая медаль в споре с лучшими дзюдоистами планеты в Париже-2011.

19-летний Махмадгири Мальсагов, несмотря на возраст, входит в число лучших тхэквондистов мира. В этом году он успешно выступил на нескольких соревнованиях: победил на первенстве России среди юниоров в Белгороде, стал третьим на чемпионате России среди студентов, завоевал «бронзу» на чемпионате России, прошедшем в ноябре в Махачкале. Он первым среди ингушей получил олимпийскую лицензию, а значит, имел достаточно времени для подготовки. Как надеются его земляки, к победе на Играх.

Братья Манкиевы — Назир и Бекхан — представят республику на соревнованиях по греко-римской борьбе. Нужно напомнить, что у России в начале прошлой Олимпиады несколько дней подряд не было ни одного «золота», и радостные эмоции приунывшей было стране вернул своей победой именно Назир. Теперь Манкиевых на Олимпиаде будет в 2 раза больше, и велики шансы, что удвоится и число олимпийских медалей.

Почему я читаю «Вестник. Северный Кавказ»

Абдусалам Халилов,
начальник отдела рекламы ОАО «Концерн «КЭМЗ», (г. Кизляр, РД):

— В редакции работают журналисты, которым небезразличны проблемы Северного Кавказа. Размещенная в журнале информация всегда изложена доступно и интересно. Важно, что журнал «Вестник. Северный Кавказ» служит полноценной информационной площадкой, позволяющей читателям не только узнать, как развивается экономика СКФО, но и в случае заинтересованности, наладить партнерские отношения с той или иной компанией по указанным в журнале координатам. Я регулярно читаю журнал и в каждом номере нахожу для себя что-то новое, интересное, и главное, полезное.

Распространение по регионам

25% Ставропольский край

15% Республика Дагестан

12% Республика Северная Осетия-Алания

11% Кабардино-Балкарская Республика

11% Чеченская Республика

5% Республика Ингушетия

5% Карачаево-Черкесская Республика

16% Москва, Санкт-Петербург, Екатеринбург, Ростов-на-Дону, Краснодар

Распространение по сегментам отрасли

24% Администрации, министерства и департаменты СКФО

21% Крупные и средние промышленные предприятия СКФО

19% Агрохолдинги, производство и переработка сельхозпродукции, ретейл

15% СРО, строительные организации, организации дорожного комплекса СКФО

9% Гостиничный бизнес, образование

9% Банки, страховые компании, аудит

3% Представительства зарубежных стран в России

Кто получает журнал
Вестник. *Северный Кавказ*

Полномочный представитель президента в СКФО **Александр Хлопонин.**
Главы субъектов СКФО: *губернатор Ставропольского края Валерий Зеренков, глава Чеченской Республики Рамзан Кадыров, глава Республики Ингушетия Юнус-Бек Евкуров, глава Республики Дагестан Магомедсалам Магомедов, глава Республики Северная Осетия-Алания Таймураз Мамсуров, глава Кабардино-Балкарской Республики Арсен Кануков.*
Администрации регионов: Ростовская область, Краснодарский край, Ставропольский край, Астраханская область, Волгоградская область, Республика Дагестан, Чеченская Республика, Карачаево-Черкесская Республика, Республика Северная Осетия-Алания, Кабардино-Балкарская Республика, Республика Калмыкия, Республика Адыгея, Москва, Санкт-Петербург.
Адресная рассылка по собственной базе редакции: строительные компании, застройщики, СРО, дорожные предприятия, проектные организации, транспортные компании в СКФО и ЮФО.

150 редакционных стоек и мест распространения в ЮФО и СКФО: банки, страховые компании, вузы, бизнес-салоны ОАО «Аэропорт Ростов-на-Дону», аэропортов г. Махачкалы и г. Минеральные Воды.
Профильные министерства и ведомства СКФО и ЮФО.
Агентства инвестиционного развития СКФО и ЮФО.
Торгово-промышленные палаты Республики Дагестан, Кабардино-Балкарской Республики, Республики Северная Осетия-Алания, Ставропольского края, Чеченской Республики.
Федеральные органы власти: администрация президента, Министерство регионального развития РФ, Министерство финансов РФ.
Распространение среди организаторов и участников международных отраслевых форумов в Москве и Санкт-Петербурге, на мероприятиях федерального и регионального уровней.
Профильные выставки: Москва, Санкт-Петербург, СКФО, ЮФО.
Распространение интернет-версии материалов на сайтах изданий (более 36 000 посетителей ежемесячно).

Подписная кампания 2012

Вестник.
Строительство

Отраслевой журнал для строителей, архитекторов и работников сферы ЖКХ

ВЕСТНИК-СТРОИТЕЛЬСТВА.РФ
WWW.ROSTOVSTROY.RU

Вестник
экономики

Все об экономике, агро промышленном комплексе и деловой жизни ЮФО

ВЕСТНИК-ЭКОНОМИКИ.РФ
WWW.DONBIZ.RU

Вестник
АПК

Журнал для специалистов сельского хозяйства и перераба тывающей промышленности

WWW.VESTNIKAPK.RU

Вестник.
Северный Кавказ

Экономика, инвестиции, инфраструктура и жизнь на Северном Кавказе

WWW.SEVERNIYKAVKAZ.RU

Вестник
Олимпиады

Первый национальный олимпийский журнал о Сочи–2014

WWW.STROYOLIMPIC.RU

Журналы издательского дома «МедиаЮг» — это актуальная информация о строительстве, проектировании, коммунальном хозяйстве, развитии инфраструктуры и агропромышленного комплекса в Южном и Северо-Кавказском федеральных округах.

Дополнительные преимущества для подписчиков:

— телефонно-адресный справочник органов государственной власти;

— размещение контактной информации о вашей организации на наших интернет-порталах;

— приглашения к участию в обсуждении актуальных тем в рамках круглых столов, регулярно организуемых издательским домом «МедиаЮг».

Оформить подписку на 2012 год можно уже сегодня по телефону: (863) 275-01-76, dostavka@rostovstroy.ru

Телефон единой горячей линии: 8 800 200 89-49

ЧИТАЙТЕ В СЛЕДУЮЩЕМ НОМЕРЕ:

Политический обзор:
перспективы восстановления выборов глав в СКФО

^

Экономический обзор:
мировые и федеральные бренды, ведущие свой бизнес на Северном Кавказе

^ ^

Спецпроект

Бренды Северного Кавказа. Механизмы продвижения единого северокавказского аграрно-продовольственного бренда

^ ^ ^

Региональная поддержка малого и среднего бизнеса
Наш рейтинг: Лучшие креативные проекты, реализуемые малым и средним бизнесом в СКФО

^ ^ ^ ^

Рейтинг «Вестника»

Кавказские вершины. Крупнейшие компании мирового и федерального уровня в СКФО.

^ ^ ^ ^ ^ ^ ^

Кирпичный завод «ГИПЕРПРЕСС»

386255 Республика Ингушетия,
Сунженский район, с. Галашки,
ул.Шоссейная, д. 1,
тел.: 8 (932)417-73-48,
8 (8734)22-31-43,
e-mail: tolmut56@mail.ru

Кирпичный завод «Гиперпресс» — одно из наиболее перспективных промышленных предприятий Ингушетии. Компаний, занимающихся производством кирпича, в регионе хватает, но ни одна из них не может похвастаться продукцией такого качества и разнообразия, которое предлагает своим потребителям завод «Гиперпресс». Высокие характеристики кирпича обеспечиваются качественным составом исходного сырья и особенностями технологий, используемых при его производстве. Кирпич здесь делают из экологически чистого известняка-ракушечника, применяя метод вибропрессования.

РЕКЛАМА

Audi
Vorsprung durch Technik

Audi A8 за 3 300 000 руб.

Особое предложение для корпоративных клиентов.

Ауди Сервис Минеральные Воды

347 км автомагистрали «Кавказ»
тел.: +7 (87922) 6 10 30
www.audi-minvody.ru

Лучший сервисный центр 2011

* Количество автомобилей ограничено. Предложение действует до 20 июля 2012 года.

Реклама